

Attestation de surface habitable

Numéro de dossier : 21/IMO/*****
Date du repérage : 16/11/2021
Heure d'arrivée : 12 h 30
Durée du repérage : 01 h 01

La présente mission consiste à établir une attestation relative à la surface habitable des biens ci-dessous désignés, afin de satisfaire aux dispositions de la loi n° 2014-366 du 24 mars 2014, n° 2009-323 du 25 mars 2009 au regard du code de la construction et de l'habitation et conformément à l'article 1 de la loi N° 89-462 DU 6 Juillet 1989 et portant modification de la loi n° 86-1290 du 23 décembre 1986, en vue de reporter leur superficie dans le bail d'habitation d'un logement vide en résidence principale.

Extrait du CCH : R.111-2 - La surface habitable d'un logement est la surface de plancher construite, après déduction des surfaces occupées par les murs, cloisons, marches et cages d'escaliers, gaines, embrasures de portes et de fenêtres ; le volume habitable correspond au total des surfaces habitables ainsi définies multipliées par les hauteurs sous plafond.

Il n'est pas tenu compte de la superficie des combles non aménagés, caves, sous-sols, remises, garages, terrasses, loggias, balcons, séchoirs extérieurs au logement, vérandas, volumes vitrés prévus à l'article R. 111-10, locaux communs et autres dépendances des logements, ni des parties de locaux d'une hauteur inférieure à 1,80 mètre.

Désignation du ou des bâtiments

Localisation du ou des bâtiments :

Département : **Paris**

Adresse : **49 rue de la Gaité**

Commune : **75014 PARIS - 14EME**

Désignation et situation du ou des lot(s) de copropriété :
RDC-R+1 Lot numéro 34-42,

Désignation du propriétaire

Désignation du client :

Nom et prénom : . **M. *******

Adresse :

Donneur d'ordre (sur déclaration de l'intéressé)

Nom et prénom : **Maître Etude CHAPLAIS**

Adresse :

Repérage

Périmètre de repérage : **local commercial sur 2 niveaux**

Désignation de l'opérateur de diagnostic

Nom et prénom : **CHIERE Jean Louis**

Raison sociale et nom de l'entreprise : **CADIC**

Adresse : **17 Bis Av Ernest Renan
95210 SAINT GRATIEN**

Numéro SIRET : **51955971**

Désignation de la compagnie d'assurance : ... **ALLIANZ**

Numéro de police et date de validité : **54862353 / 01/01/2016**

Surface habitable en m² du ou des lot(s)

Surface habitable totale: 54,90 m² (cinquante-quatre mètres carrés quatre-vingt-dix)
Surface au sol totale: 59,13 m² (cinquante-neuf mètres carrés treize)

Résultat du repérage

Documents remis par le donneur d'ordre à l'opérateur de repérage :

Néant

Liste des pièces non visitées :

Néant

Représentant du propriétaire (accompagnateur) :

Maître Etude CHAPLAIS

| Parties de l'immeuble bâties visitées | Superficie habitable | Surface au sol | Commentaires |
|---------------------------------------|----------------------|----------------|--------------|
| RDCH - Espace commercial | 20,87 | 20,87 | |
| RDCH - Escalier | 0 | 2,49 | |
| R+1 - Wc | 1,45 | 1,45 | |
| R+1 - Cabines | 24,63 | 24,63 | |
| R+1 - Réserve | 1,65 | 1,65 | |
| R+1 - Escalier | 0 | 1,74 | |
| R+1 - Couloir | 6,3 | 6,3 | |

Superficie habitable en m² du ou des lot(s) :

Surface habitable totale: 54,90 m² (cinquante-quatre mètres carrés quatre-vingt-dix)

Surface au sol totale: 59,13 m² (cinquante-neuf mètres carrés treize)

Fait à **SAINT GRATIEN**, le **23/11/2021**

Par : CHIERE Jean Louis

Aucun document n'a été mis en annexe

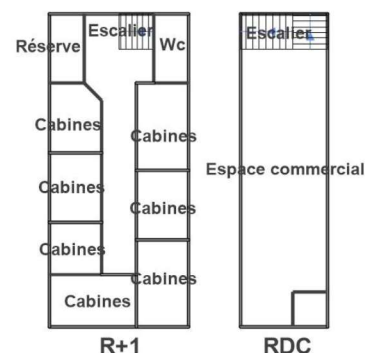

Fiche récapitulative du dossier technique « amiante »

Référence du présent DTA : 21/IMO/*****
Norme méthodologique employée : AFNOR NFX 46-020 d'Août 2017
Date de création : 16/11/2021

Historique des dates de mise à jour

| Révision | Date | Objet |
|----------|------------|------------------------------------|
| REV 01 | 16/11/2021 | Établissement du Dossier Technique |
| | | |
| | | |

Informations : cette fiche présente les informations minimales devant être contenues dans la fiche récapitulative mentionnée dans l'arrêté du 12 et 21 décembre 2012, du 26 juin 2013 ainsi qu'à l'article R.1334-29-5 du code de la santé publique, à charge pour le propriétaire de compléter par toutes informations utiles et spécifiques aux bâtiments concernés.

Toutes les rubriques mentionnées ci-après sont à renseigner. Une fiche récapitulative est renseignée par DTA et par immeuble bâti.

La fiche récapitulative mentionne les travaux qui ont été réalisés pour retirer ou confiner des matériaux ou produits contenant de l'amiante. Elle est mise à jour systématiquement à l'occasion de travaux ayant conduit à la découverte ou à la suppression de matériaux ou produits contenant de l'amiante.

1. – Identification de l'immeuble, du détenteur et des modalités de consultation du DTA

Désignation du ou des bâtiments

Localisation du ou des bâtiments :

Département : .. **Paris**

Adresse : **49 rue de la Gaité**

Commune : **75014 PARIS - 14EME**

Désignation et situation du ou des lots de copropriété :

RDC-R+1 Lot numéro 34-42,

Périmètre de repérage : .. **local commercial sur 2 niveaux**

Date de construction : **< 1949**

Fonction principale du bâtiment : **Commerce**

Désignation de la personne détenant le dossier technique « amiante »

Désignation du propriétaire :

Nom et prénom : **M. *******

Adresse :

Détenteur du dossier technique amiante :

Nom et prénom : **Maître Etude CHAPLAIS**

Adresse :

Modalités de consultation :

.....
.....

2. – Rapports de repérage

| Numéro de référence du rapport de repérage | Date du rapport | Nom de la société et de l'opérateur de repérage | Objet du repérage |
|--|-----------------|---|---|
| 21/IMO/***** | 23/11/2021 | CADIC CHIERE Jean Louis | Repérage des matériaux de la liste A et B au titre de l'article R1334-20 et 21 du code de la santé publique |

Observations :

Néant

3. – Liste des locaux ayant donné lieu au repérage

| Liste des différents repérages | Numéro de rapport de repérage | Liste des locaux visités | Liste des pièces non visitées |
|--|-------------------------------|--|-------------------------------|
| Repérage des matériaux de la liste A au titre de l'article R1334-20 du code de la santé publique | 21/IMO/***** | RDCH - Espace commercial, RDCH - Escalier, R+1 - Wc, R+1 - Cabines, R+1 - Réserve, R+1 - Escalier, R+1 - Couloir | Néant |
| Repérage des matériaux de la liste B au titre de l'article R1334-21 du code de la santé publique | 21/IMO/***** | RDCH - Espace commercial, RDCH - Escalier, R+1 - Wc, R+1 - Cabines, R+1 - Réserve, R+1 - Escalier, R+1 - Couloir | Néant |
| Autres repérages (préciser) : | - | - | - |

4. – Identification des matériaux ou produits contenant de l'amiante

4.1 Matériaux et produits de la liste A de l'annexe 13-9 contenant de l'amiante

| Date de la visite | Type de repérage | Matériau ou produit | Localisation précise | Etat de conservation | MESURES obligatoires associées (évaluation périodique, mesures d'empoussièrement ou travaux de retrait ou confinement) |
|-------------------|------------------|---------------------|----------------------|----------------------|--|
| Néant | - | - | | | |

4.2 Matériaux et produits de la liste B de l'annexe 13-9 contenant de l'amiante

| Date de la visite | Type de repérage | Matériau ou produit | Localisation précise | Etat de conservation | MESURES préconisées par l'opérateur |
|-------------------|------------------|---------------------|----------------------|----------------------|-------------------------------------|
| Néant | - | - | | | |

5. – Les évaluations périodiques**5.1 Evaluation des matériaux et produits de la liste A de l'annexe 13-9 contenant de l'amiante**

| Date de la visite | Matériaux | Localisation | Etat de conservation et préconisations* | Mesures d'empoussièrement |
|-------------------|-----------|--------------|---|---------------------------|
| | | | | |

* Un détail des conséquences réglementaires et recommandations est fournis en annexe de ce présent rapport

5.2 Evaluation des matériaux et produits de la liste B de l'annexe 13-9 contenant de l'amiante

| Date de la visite | Matériaux | Localisation | Etat de conservation et préconisations* | Mesures d'empoussièrement |
|-------------------|-----------|--------------|---|---------------------------|
| | | | | |

* Un détail des conséquences réglementaires et recommandations est fournis en annexe de ce présent rapport

5.3 Evaluation des matériaux et produits hors liste A, B de l'annexe 13-9 contenant de l'amiante

| Date de la visite | Matériaux | Localisation | Etat de conservation et préconisations* | Mesures d'empoussièrement |
|-------------------|-----------|--------------|---|---------------------------|
| | | | | |

* Un détail des conséquences réglementaires et recommandations est fournis en annexe de ce présent rapport

6. – Travaux de retrait ou de confinement – Mesures conservatoires
6.1 Matériaux et produits de la liste A de l'annexe 13-9 contenant de l'amiante

| Matériaux | Localisation | Nature des travaux | Date des travaux | Entreprises intervenantes | Résultats de l'examen visuel et mesures d'empoussièrement |
|-----------|--------------|--------------------|------------------|---------------------------|---|
| | | | | | |

6.2 Matériaux et produits de la liste B de l'annexe 13-9 contenant de l'amiante

| Matériaux | Localisation | Nature des travaux | Date des travaux | Entreprises intervenantes | Résultats de l'examen visuel et mesures d'empoussièrement |
|-----------|--------------|--------------------|------------------|---------------------------|---|
| | | | | | |







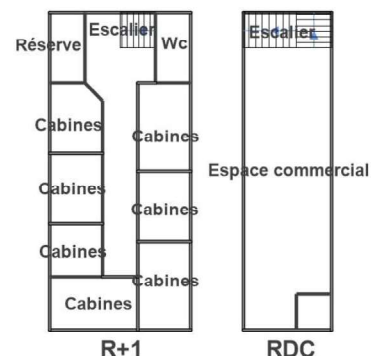





6.3 Matériaux et produits hors liste A et B de l'annexe 13-9 contenant de l'amiante

| Matériaux | Localisation | Nature des travaux | Date des travaux | Entreprises intervenantes | Résultats de l'examen visuel et mesures d'empoussièrement |
|-----------|--------------|--------------------|------------------|---------------------------|---|
| | | | | | |

7. – Croquis et Photos



Légende

| | | | | |
|---|--|---|---------------------------------|--|
|  | Conduit en fibro-ciment |  | Dalles de sol | <p>Nom du propriétaire : M. ***** Adresse du bien : 49 rue de la Gaité 75014 PARIS - 14EME</p> |
|  | Conduit autre que fibro-ciment |  | Carrelage | |
|  | Brides |  | Colle de revêtement | |
|  | Dépôt de Matériaux contenant de l'amiante |  | Dalles de faux-plafond | |
|  | Matériau ou produit sur lequel un doute persiste |  | Toiture en fibro-ciment | |
|  | Présence d'amiante |  | Toiture en matériaux composites | |

Photos

| | |
|--|--|
| | |
|--|--|

8. - Recommandations générales de sécurité du dossier technique amiante

L'identification des matériaux et produits contenant de l'amiante est un préalable à l'évaluation et à la prévention des risques liés à la présence d'amiante dans un bâtiment. Elle doit être complétée par la définition et la mise en œuvre de mesures de gestion adaptées et proportionnées pour limiter l'exposition des occupants présents temporairement ou de façon permanente dans le bâtiment et des personnes appelées à intervenir sur les matériaux ou produits contenant de l'amiante.

Ces mesures sont inscrites dans le dossier technique amiante et dans sa fiche récapitulative que le propriétaire constitue et tient à jour en application des dispositions de l'article R. 1334-29-5 du code de la santé publique.

La mise à jour régulière et la communication du dossier technique amiante ont vocation à assurer l'information des occupants et des différents intervenants dans le bâtiment sur la présence des matériaux et produits contenant de l'amiante, afin de permettre la mise en œuvre des mesures visant à prévenir les expositions.

Les recommandations générales de sécurité définies ci-après rappellent les règles de base destinées à prévenir les expositions. Le propriétaire (ou, à défaut, l'exploitant) de l'immeuble concerné adapte ces recommandations aux particularités de chaque bâtiment et de ses conditions d'occupation ainsi qu'aux situations particulières rencontrées.

Ces recommandations générales de sécurité ne se substituent en aucun cas aux obligations réglementaires existantes en matière de prévention des risques pour la santé et la sécurité des travailleurs, inscrites dans le code du travail.

1. Informations générales

a) Dangerosité de l'amiante

Les maladies liées à l'amiante sont provoquées par l'inhalation des fibres. Toutes les variétés d'amiante sont classées comme substances cancérogènes avérées pour l'homme. Elles sont à l'origine de cancers qui peuvent atteindre soit la plèvre qui entoure les poumons (mésothéliomes), soit les bronches et/ou les poumons (cancers broncho-pulmonaires). Ces lésions surviennent longtemps (souvent entre 20 à 40 ans) après le début de l'exposition à l'amiante. Le Centre international de recherche sur le cancer (CIRC) a également établi récemment un lien entre exposition à l'amiante et cancers du larynx et des ovaires. D'autres pathologies, non cancéreuses, peuvent également survenir en lien avec une exposition à l'amiante. Il s'agit exceptionnellement d'épanchements pleuraux (liquide dans la plèvre) qui peuvent être récidivants ou de plaques pleurales (qui épaississent la plèvre). Dans le cas d'empoussièrement important, habituellement d'origine professionnelle, l'amiante peut provoquer une sclérose (asbestose) qui réduira la capacité respiratoire et peut dans les cas les plus graves produire une insuffisance respiratoire parfois mortelle. Le risque de cancer du poumon peut être majoré par l'exposition à d'autres agents cancérogènes, comme la fumée du tabac.

b) Présence d'amiante dans des matériaux et produits en bon état de conservation

L'amiante a été intégré dans la composition de nombreux matériaux utilisés notamment pour la construction. En raison de son caractère cancérogène, ses usages ont été restreints progressivement à partir de 1977, pour aboutir à une interdiction totale en 1997.

En fonction de leur caractéristique, les matériaux et produits contenant de l'amiante peuvent libérer des fibres d'amiante en cas d'usure ou lors d'interventions mettant en cause l'intégrité du matériau ou produit (par exemple perçage, ponçage, découpe, friction...). Ces situations peuvent alors conduire à des expositions importantes si des mesures de protection renforcées ne sont pas prises.

Pour rappel, les matériaux et produits répertoriés aux listes A et B de l'annexe 13-9 du code de la santé publique font l'objet d'une évaluation de l'état de conservation dont les modalités sont définies par arrêté. Il convient de suivre les recommandations émises par les opérateurs de repérage dits « diagnostiqueurs » pour la gestion des matériaux ou produits repérés.

De façon générale, il est important de veiller au maintien en bon état de conservation des matériaux et produits contenant de l'amiante et de remédier au plus tôt aux situations d'usure anormale ou de dégradation de ceux-ci.

2. Intervention de professionnels soumis aux dispositions du code du travail

Il est recommandé aux particuliers d'éviter dans la mesure du possible toute intervention directe sur des matériaux et produits contenant de l'amiante et de faire appel à des professionnels compétents dans de telles situations.

Les entreprises réalisant des opérations sur matériaux et produits contenant de l'amiante sont soumises aux dispositions des articles R. 4412-94 à R. 4412-148 du code du travail. Les entreprises qui réalisent des travaux de retrait ou de confinement de matériaux et produits contenant de l'amiante doivent en particulier être certifiées dans les conditions prévues à l'article R. 4412-129. Cette certification est obligatoire à partir du 1er juillet 2013 pour les entreprises effectuant des travaux de retrait sur l'enveloppe extérieure des immeubles bâtis et à partir du 1er juillet 2014 pour les entreprises de génie civil.

Des documents d'information et des conseils pratiques de prévention adaptés sont disponibles sur le site Travailler-mieux (<http://www.travailler-mieux.gouv.fr>) et sur le site de l'Institut national de recherche et de sécurité pour la prévention des accidents du travail et des maladies professionnelles (<http://www.inrs.fr>).

3. Recommandations générales de sécurité

Il convient d'éviter au maximum l'émission de poussières notamment lors d'interventions ponctuelles non répétées, par exemple :

- perçage d'un mur pour accrocher un tableau ;
- remplacement de joints sur des matériaux contenant de l'amiante ;
- travaux réalisés à proximité d'un matériau contenant de l'amiante en bon état, par exemple des interventions légères dans des boîtiers électriques, sur des gaines ou des circuits situés sous un flocage sans action directe sur celui-ci, de remplacement d'une vanne sur une canalisation calorifugée à l'amiante.

L'émission de poussières peut être limitée par humidification locale des matériaux contenant de l'amiante en prenant les mesures nécessaires pour éviter tout risque électrique et/ou en utilisant de préférence des outils manuels ou des outils à vitesse lente.

Le port d'équipements adaptés de protection respiratoire est recommandé. Le port d'une combinaison jetable permet d'éviter la propagation de fibres d'amiante en dehors de la zone de travail. Les combinaisons doivent être jetées après chaque utilisation.

Des informations sur le choix des équipements de protection sont disponibles sur le site internet amiante de l'INRS à l'adresse suivante : www.amiante.inrs.fr. De plus, il convient de disposer d'un sac à déchets à proximité immédiate de la zone de travail et d'une éponge ou d'un chiffon humide de nettoyage.

4. Gestion des déchets contenant de l'amiante

Les déchets de toute nature contenant de l'amiante sont des déchets dangereux. A ce titre, un certain nombre de dispositions réglementaires, dont les principales sont rappelées ci-après, encadrent leur élimination.

Lors de travaux conduisant à un désamiantage de tout ou partie de l'immeuble, la personne pour laquelle les travaux sont réalisés, c'est-à-dire les maîtres d'ouvrage, en règle générale les propriétaires, ont la responsabilité de la bonne gestion des déchets produits, conformément aux dispositions de l'article L. 541-2 du code de l'environnement. Ce sont les producteurs des déchets au sens du code de l'environnement.

Les déchets liés au fonctionnement d'un chantier (équipements de protection, matériel, filtres, bâches, etc.) sont de la responsabilité de

l'entreprise qui réalise les travaux.

a. Conditionnement des déchets

Les déchets de toute nature susceptibles de libérer des fibres d'amiante sont conditionnés et traités de manière à ne pas provoquer d'émission de poussières. Ils sont ramassés au fur et à mesure de leur production et conditionnés dans des emballages appropriés et fermés, avec apposition de l'étiquetage prévu par le décret no 88-466 du 28 avril 1988 relatif aux produits contenant de l'amiante et par le code de l'environnement notamment ses articles R. 551-1 à R. 551-13 relatifs aux dispositions générales relatives à tous les ouvrages d'infrastructures en matière de stationnement, chargement ou déchargement de matières dangereuses.

Les professionnels soumis aux dispositions du code du travail doivent procéder à l'évacuation des déchets, hors du chantier, aussitôt que possible, dès que le volume le justifie après décontamination de leurs emballages.

b. Apport en déchèterie

Environ 10 % des déchèteries acceptent les déchets d'amiante lié à des matériaux inertes ayant conservé leur intégrité provenant de ménages, voire d'artisans. Tout autre déchet contenant de l'amiante est interdit en déchèterie.

A partir du 1er janvier 2013, les exploitants de déchèterie ont l'obligation de fournir aux usagers les emballages et l'étiquetage appropriés aux déchets d'amiante.

c. Filières d'élimination des déchets

Les matériaux contenant de l'amiante ainsi que les équipements de protection (combinaison, masque, gants...) et les déchets issus du nettoyage (chiffon...) sont des déchets dangereux. En fonction de leur nature, plusieurs filières d'élimination peuvent être envisagées.

Les déchets contenant de l'amiante lié à des matériaux inertes ayant conservé leur intégrité peuvent être éliminés dans des installations de stockage de déchets non dangereux si ces installations disposent d'un casier de stockage dédié à ce type de déchets.

Tout autre déchet amianté doit être éliminé dans une installation de stockage pour déchets dangereux ou être vitrifiés. En particulier, les déchets liés au fonctionnement du chantier, lorsqu'ils sont susceptibles d'être contaminés par de l'amiante, doivent être éliminés dans une installation de stockage pour déchets dangereux ou être vitrifiés.

d. Information sur les déchèteries et les installations d'élimination des déchets d'amiante

Les informations relatives aux déchèteries acceptant des déchets d'amiante lié et aux installations d'élimination des déchets d'amiante peuvent être obtenues auprès :

- de la préfecture ou de la direction régionale de l'environnement, de l'aménagement et du logement (direction régionale et interdépartementale de l'environnement et de l'énergie en Ile-de-France) ou de la direction de l'environnement, de l'aménagement et du logement ;
- du conseil général (ou conseil régional en Ile-de-France) au regard de ses compétences de planification sur les déchets dangereux ;
- de la mairie ;
- ou sur la base de données « déchets » gérée par l'Agence de l'environnement et de la maîtrise de l'énergie, directement accessible sur internet à l'adresse suivante : www.sinoe.org.

e. Traçabilité

Le producteur des déchets remplit un bordereau de suivi des déchets d'amiante (BSDA, CERFA no 11861). Le formulaire CERFA est téléchargeable sur le site du ministère chargé de l'environnement. Le propriétaire recevra l'original du bordereau rempli par les autres intervenants (entreprise de travaux, transporteur, exploitant de l'installation de stockage ou du site de vitrification).

Dans tous les cas, le producteur des déchets devra avoir préalablement obtenu un certificat d'acceptation préalable lui garantissant l'effectivité d'une filière d'élimination des déchets.

Par exception, le bordereau de suivi des déchets d'amiante n'est pas imposé aux particuliers voire aux artisans qui se rendent dans une déchèterie pour y déposer des déchets d'amiante lié à des matériaux inertes ayant conservé leur intégrité. Ils ne doivent pas remplir un bordereau de suivi de déchets d'amiante, ce dernier étant élaboré par la déchèterie.

ETAT DES RISQUES ET POLLUTIONS

ANCIENNEMENT " ETAT DES RISQUES NATURELS, MINIERES ET TECHNOLOGIQUES "

En application des articles L.125-5, L.125-6 et L.125-7 du Code de l'environnement

Date d'édition : 22/11/2021

Adresse du bien :

49 rue de la gaité
75014 PARIS 14EME ARRONDISSEMENT

Type de transaction : Vente

Nom du vendeur :

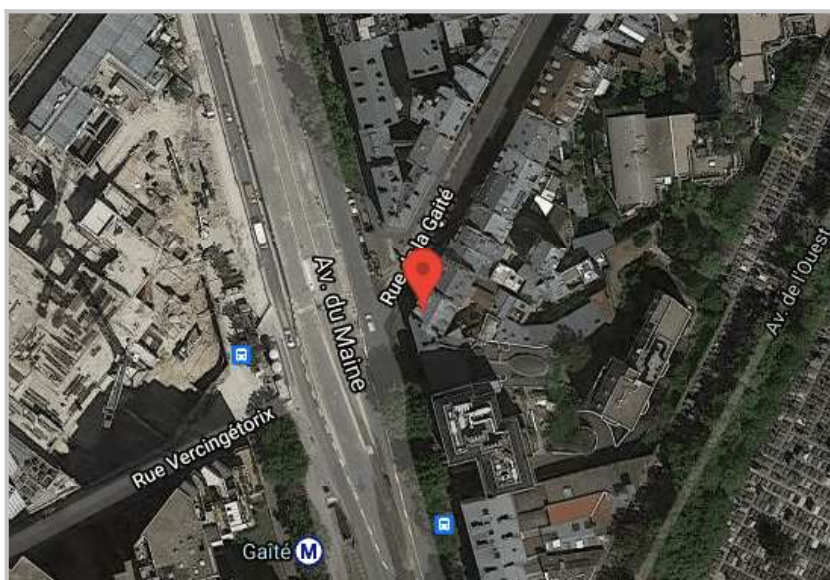

| Plan de prévention des risques | Etat | Date | Exposition |
|--|----------|------------|------------|
| Inondation | Approuvé | 15/07/2003 | non |
| Gypse antéludien | Approuvé | 25/02/1977 | non |
| Anciennes carrières | Approuvé | 19/03/1991 | oui |
| Zonage sismique : Zone 1 - Très faible | - | - | oui |
| Potentiel radon : Catégorie 1 - Faible | - | - | oui |
| Plan d'Exposition au Bruit | - | - | non |

Etat des risques et pollutions

aléas naturels, miniers ou technologiques, sismicité, potentiel radon et sols pollués

Cet état est établi sur la base des informations mises à disposition par arrêté préfectoral

n° 2012159-0001

du 14/02/2006

mis à jour le 07/06/2012

Adresse de l'immeuble

49 rue de la gaité

75014 - PARIS 14EME ARRONDISSEMENT

Situation de l'immeuble au regard d'un plan de prévention des risques naturels (PPRN)

- > L'immeuble est situé dans le périmètre d'un PPR N
- | | | | | | | | | | |
|----------|--------------------------|----------|--------------------------|----------|-------------------------------------|------|-------------------------------------|-----|--------------------------|
| prescrit | <input type="checkbox"/> | anticipé | <input type="checkbox"/> | approuvé | <input checked="" type="checkbox"/> | oui | <input checked="" type="checkbox"/> | non | <input type="checkbox"/> |
| | | | | | | date | 19/03/1991 | | |
- Si oui, les risques naturels pris en considération sont liés à :
- | | | | | | | | | | |
|-----------------------------|--------------------------|------------|--------------------------|-------------------------|-------------------------------------|-------------------|--------------------------|--------|--------------------------|
| Cyclone | <input type="checkbox"/> | Inondation | <input type="checkbox"/> | Mouvement de terrain | <input checked="" type="checkbox"/> | Remontée de nappe | <input type="checkbox"/> | Séisme | <input type="checkbox"/> |
| Crue torrentielle | <input type="checkbox"/> | Avalanche | <input type="checkbox"/> | Sécheresse géotechnique | <input type="checkbox"/> | Feux de forêt | <input type="checkbox"/> | Volcan | <input type="checkbox"/> |
| Autres <input type="text"/> | | | | | | | | | |
- > L'immeuble est concerné par des prescriptions de travaux dans le règlement du PPRN
- | | | | |
|--|--------------------------|-----|-------------------------------------|
| oui | <input type="checkbox"/> | non | <input checked="" type="checkbox"/> |
| Si oui, les travaux prescrits ont été réalisés | <input type="checkbox"/> | non | <input type="checkbox"/> |

Situation de l'immeuble au regard d'un plan de prévention des risques miniers (PPRM)

- > L'immeuble est situé dans le périmètre d'un PPR M
- | | | | | | | | | | |
|----------|--------------------------|----------|--------------------------|----------|--------------------------|------|--------------------------|-----|-------------------------------------|
| prescrit | <input type="checkbox"/> | anticipé | <input type="checkbox"/> | approuvé | <input type="checkbox"/> | oui | <input type="checkbox"/> | non | <input checked="" type="checkbox"/> |
| | | | | | | date | <input type="text"/> | | |
- Si oui, les risques naturels pris en considération sont liés à :
- | | | | | | | | | | |
|----------------------|--------------------------|-----------------------------|--|--|--|--|--|--|--|
| Mouvement de terrain | <input type="checkbox"/> | Autres <input type="text"/> | | | | | | | |
|----------------------|--------------------------|-----------------------------|--|--|--|--|--|--|--|
- > L'immeuble est concerné par des prescriptions de travaux dans le règlement du ou des PPR miniers
- | | | | |
|--|--------------------------|-----|-------------------------------------|
| oui | <input type="checkbox"/> | non | <input checked="" type="checkbox"/> |
| Si oui, les travaux prescrits par le règlement du ou des PPR naturels ont été réalisés | <input type="checkbox"/> | non | <input type="checkbox"/> |

Situation de l'immeuble au regard d'un plan de prévention des risques technologiques (PPRT)

- > L'immeuble est situé dans le périmètre d'étude d'un PPR T prescrit et non encore approuvé
- | | | | | | | | | | |
|---------------|--------------------------|-----------------|--------------------------|----------------------|--------------------------|-----|--------------------------|-----|-------------------------------------|
| effet toxique | <input type="checkbox"/> | effet thermique | <input type="checkbox"/> | effet de surpression | <input type="checkbox"/> | oui | <input type="checkbox"/> | non | <input checked="" type="checkbox"/> |
|---------------|--------------------------|-----------------|--------------------------|----------------------|--------------------------|-----|--------------------------|-----|-------------------------------------|
- > L'immeuble est situé dans le périmètre d'exposition aux risques d'un PPR T approuvé
- | | | | |
|-----|--------------------------|-----|-------------------------------------|
| oui | <input type="checkbox"/> | non | <input checked="" type="checkbox"/> |
|-----|--------------------------|-----|-------------------------------------|
- > L'immeuble est situé en secteur d'expropriation ou de délaissement
- | | | | |
|-----|--------------------------|-----|-------------------------------------|
| oui | <input type="checkbox"/> | non | <input checked="" type="checkbox"/> |
|-----|--------------------------|-----|-------------------------------------|
- > L'immeuble est situé en zone de prescription
- | | | | |
|-----|--------------------------|-----|-------------------------------------|
| oui | <input type="checkbox"/> | non | <input checked="" type="checkbox"/> |
|-----|--------------------------|-----|-------------------------------------|
- Si la transaction concerne un logement, les travaux prescrits ont été réalisés
- | | | | |
|-----|--------------------------|-----|--------------------------|
| oui | <input type="checkbox"/> | non | <input type="checkbox"/> |
|-----|--------------------------|-----|--------------------------|
- Si la transaction ne concerne pas un logement, l'information sur le type de risques auxquels l'immeuble est exposé ainsi que leur gravité, probabilité et cinétique, est jointe à l'acte de vente ou au contrat de location
- | | | | |
|-----|--------------------------|-----|--------------------------|
| oui | <input type="checkbox"/> | non | <input type="checkbox"/> |
|-----|--------------------------|-----|--------------------------|

Situation de l'immeuble au regard du zonage sismique réglementaire

- > L'immeuble est situé dans une commune de sismicité
- | | | | | | | | | | |
|-------------|-------------------------------------|--------|--------------------------|---------|--------------------------|---------|--------------------------|--------|--------------------------|
| zone 1 | <input checked="" type="checkbox"/> | zone 2 | <input type="checkbox"/> | zone 3 | <input type="checkbox"/> | zone 4 | <input type="checkbox"/> | zone 5 | <input type="checkbox"/> |
| très faible | | faible | | modérée | | moyenne | | forte | |

Situation de l'immeuble au regard du zonage réglementaire à potentiel radon

- > L'immeuble se situe dans une commune à potentiel radon classée en niveau 3
- | | | | |
|-----|--------------------------|-----|-------------------------------------|
| oui | <input type="checkbox"/> | non | <input checked="" type="checkbox"/> |
|-----|--------------------------|-----|-------------------------------------|

Information relative à la pollution des sols

- > Le terrain est situé en secteur d'information sur les sols (SIS)
- | | | | |
|-----|--------------------------|-----|-------------------------------------|
| oui | <input type="checkbox"/> | non | <input checked="" type="checkbox"/> |
|-----|--------------------------|-----|-------------------------------------|

Situation de l'immeuble au regard du plan d'exposition au bruit (PEB)

- > L'immeuble est situé dans le périmètre d'un PEB
- | | | | | | | | | | |
|-----|-------------------------------------|--------|--------------------------|---------|--------------------------|--------|--------------------------|------------|--------------------------|
| non | <input checked="" type="checkbox"/> | zone D | <input type="checkbox"/> | zone C | <input type="checkbox"/> | zone B | <input type="checkbox"/> | zone A | <input type="checkbox"/> |
| | | faible | | modérée | | forte | | très forte | |

Information relative aux sinistres indemnisés par l'assurance suite à une catastrophe Naturelle/Minière/Technologique

- > L'information est mentionnée dans l'acte de vente
- | | | | |
|-----|-------------------------------------|-----|--------------------------|
| oui | <input checked="" type="checkbox"/> | non | <input type="checkbox"/> |
|-----|-------------------------------------|-----|--------------------------|

Documents/dossiers de référence

Localisation de l'immeuble

Extraits des documents de référence permettant la localisation de l'immeuble au regard des risques pris en compte

Extrait cartographique du PPR : Inondation
Extrait cartographique du PPR : Gypse antéludien
Extrait cartographique du PPR : Anciennes carrières
Extrait cartographique du Plan d'Exposition au Bruit

Vendeur / Bailleur

Date / Lieu

22/11/2021

PARIS 14EME ARRONDISSEMENT

Acquéreur / Locataire

Information sur les risques naturels, miniers ou technologiques, la sismicité, le potentiel radon, les pollutions de sols, pour en savoir plus... consultez le site Internet : www.georisques.gouv.fr

ETAT DES SERVITUDES 'RISQUES' ET D'INFORMATION SUR LES SOLS

ANCIENNEMENT " ETAT DES RISQUES NATURELS, MINIERES ET TECHNOLOGIQUES "

En application des articles L. 125-5, L. 125-6 et L. 125-7 du Code de l'environnement

Extrait cartographique du PPR : Inondation

Le bien immobilier n'est pas situé à l'intérieur d'une zone à risques

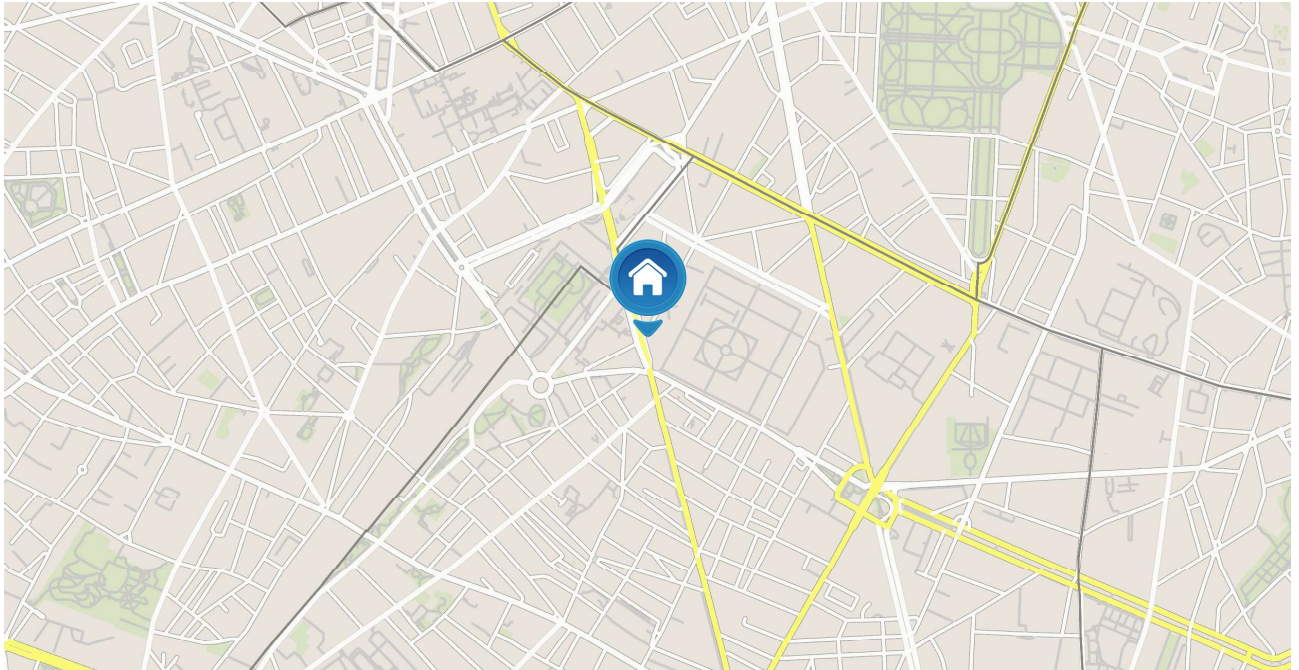

Extrait cartographique du PPR : Gypse antéludien

Le bien immobilier n'est pas situé à l'intérieur d'une zone à risques

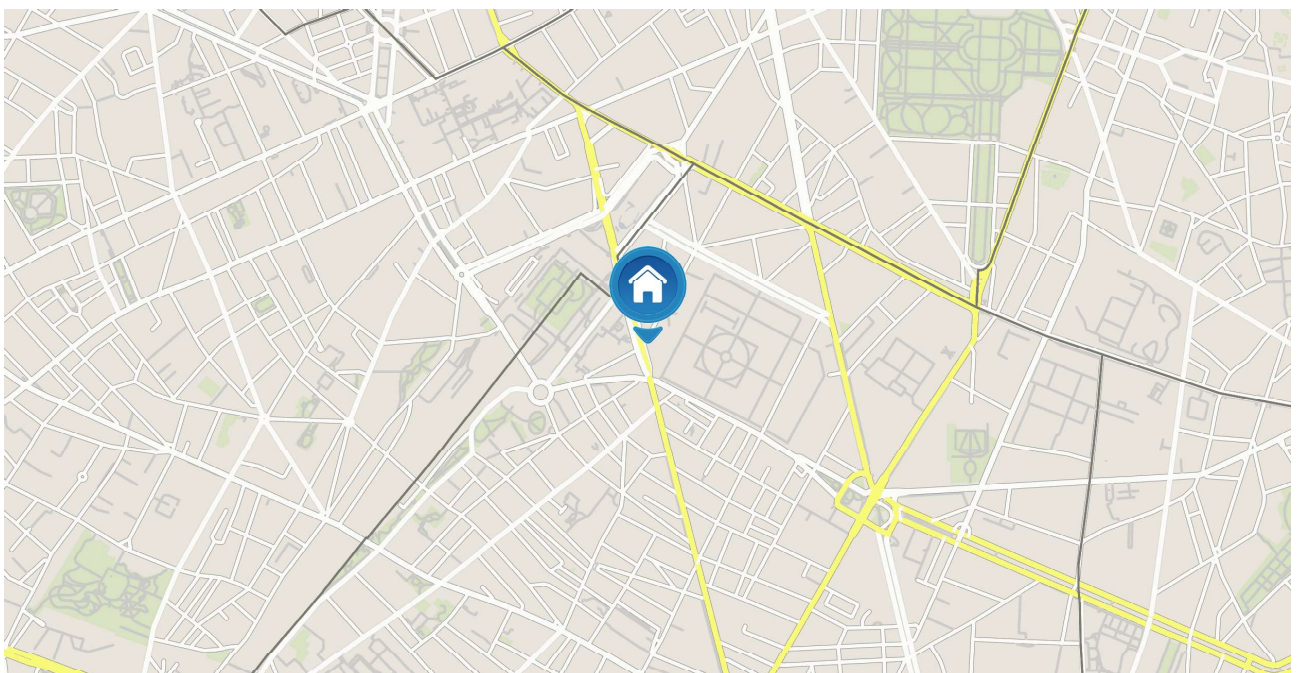

49 rue de la gaité

75014 - PARIS 14EME ARRONDISSEMENT

ETAT DES SERVITUDES 'RISQUES' ET D'INFORMATION SUR LES SOLS

ANCIENNEMENT " ETAT DES RISQUES NATURELS, MINIERES ET TECHNOLOGIQUES "

En application des articles L. 125-5, L. 125-6 et L. 125-7 du Code de l'environnement

Extrait cartographique du PPR : Anciennes carrières

Le bien immobilier est situé à l'intérieur d'une zone à risques

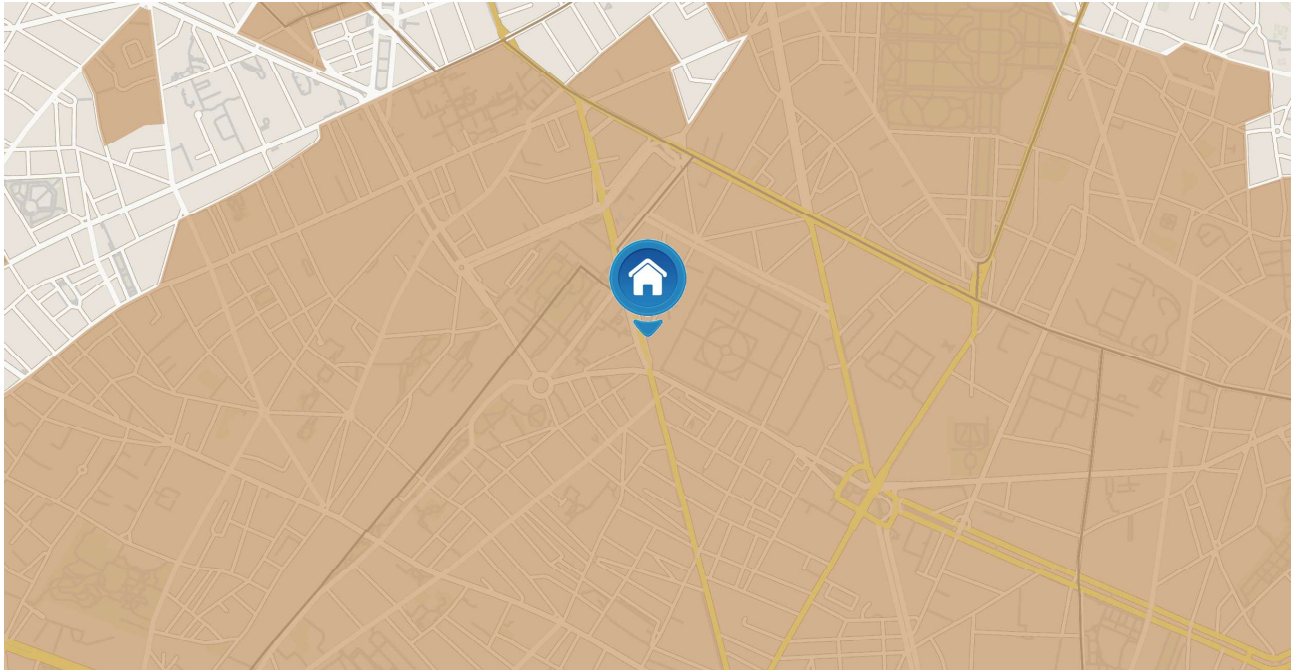

Extrait cartographique du Plan d'Exposition au Bruit

Zone A (Red) Zone B (Orange) Zone C (Green) Zone D (Blue)

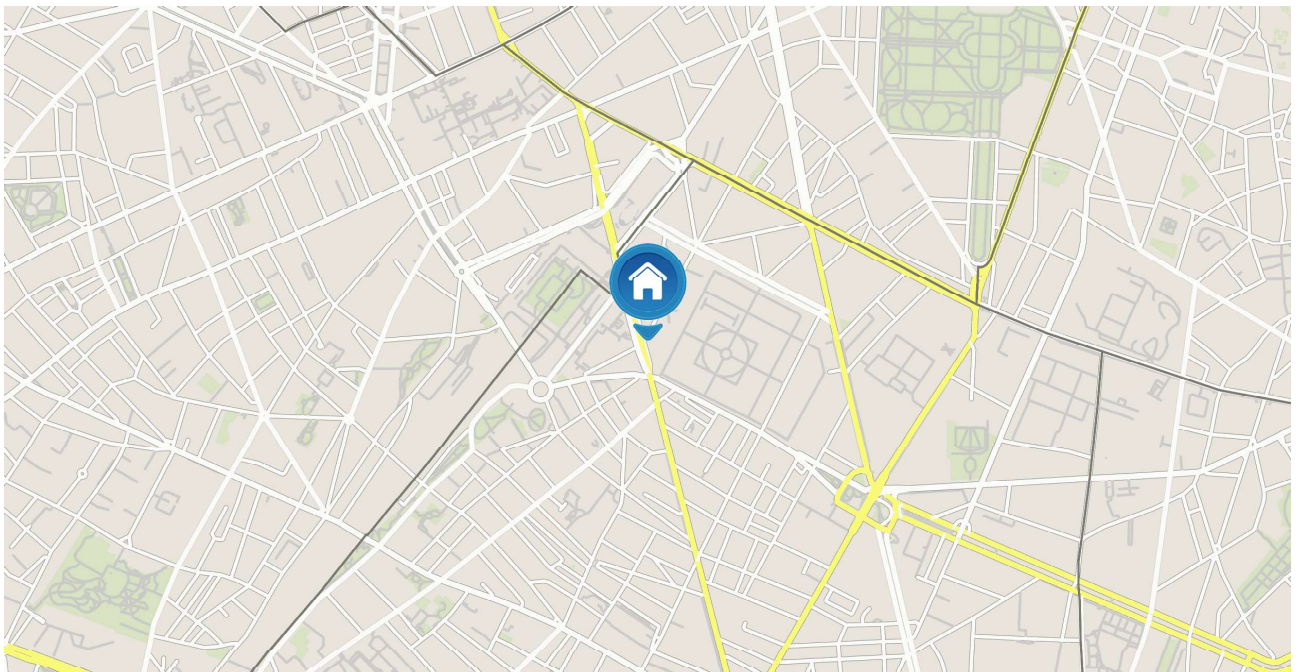

49 rue de la gaité

75014 - PARIS 14EME ARRONDISSEMENT

ETAT DES SERVITUDES 'RISQUES' ET D'INFORMATION SUR LES SOLS

ANCIENNEMENT " ETAT DES RISQUES NATURELS, MINIERS ET TECHNOLOGIQUES "

En application des articles L. 125-5, L. 125-6 et L. 125-7 du Code de l'environnement

Déclaration des sinistres indemnisés

en date du 22/11/2021 sur la commune de PARIS 14EME ARRONDISSEMENT

| Type de catastrophe | Début | Fin | Publication | J.O. | Indemnisation |
|---|------------|------------|-------------|------------|--------------------------|
| Inondations et coulées de boue | 05/06/1983 | 06/06/1983 | 03/08/1983 | 05/08/1983 | <input type="checkbox"/> |
| Inondations et coulées de boue | 27/06/1990 | 27/06/1990 | 07/12/1990 | 05/08/1990 | <input type="checkbox"/> |
| Inondations et coulées de boue | 31/05/1992 | 01/06/1992 | 20/10/1992 | 05/11/1992 | <input type="checkbox"/> |
| Inondations et coulées de boue | 18/07/1994 | 19/07/1994 | 06/12/1994 | 17/12/1994 | <input type="checkbox"/> |
| Inondations et coulées de boue | 30/05/1999 | 30/05/1999 | 21/07/1999 | 24/08/1999 | <input type="checkbox"/> |
| Inondations et coulées de boue | 06/07/2001 | 07/07/2001 | 06/08/2001 | 11/08/2001 | <input type="checkbox"/> |
| Inondations, coulées de boue et mouvements de terrain | 25/12/1999 | 29/12/1999 | 29/12/1999 | 30/12/1999 | <input type="checkbox"/> |

Cochez la case si, à votre connaissance, l'immeuble a fait l'objet d'indemnisations suite à des dommages consécutifs à chacun des évènements

Etabli le : 22/11/2021

Nom et visa du vendeur :

Nom et visa de l'acquireur :



PREFET DE LA REGION ILE-DE-FRANCE
PREFET DE PARIS

DIRECTION REGIONALE ET
INTERDEPARTEMENTALE DE L'EQUIPEMENT
ET DE L'AMENAGEMENT
Unité territoriale de Paris

Arrêté préfectoral n° 2012159-0001
modifiant l'arrêté préfectoral n° 2006-45-1 du 14 février 2006 portant désignation de Paris en
qualité de commune exposée aux risques technologiques et naturels majeurs et fixant les
modalités d'information des acquéreurs et des locataires de biens immobiliers situés à Paris
concernant les risques précités

Le préfet de la région d'Ile-de-France,
préfet de Paris,
officier de la Légion d'honneur,
commandeur de l'ordre national du Mérite

Vu le code général des collectivités territoriales,

Vu le code de l'environnement, notamment les articles **L.125-5** et **R.125-23 à R.125-27**,

Vu le code de la construction et de l'habitation et, notamment, ses articles **L.271-4** et **L.271-5**,

Vu le code des assurances et, notamment, ses articles **L.125-2** et **L.128-2**,

Vu la loi n° **89-462 du 6 juillet 1989** modifiée, tendant à améliorer les rapports locatifs et portant modification de la loi n° 86-1290 du 23 décembre 1986 et, notamment, son article 3-1,

Vu l'arrêté ministériel du **13 avril 2011** modifiant l'arrêté du 13 octobre 2005 portant définition du modèle d'imprimé pour l'établissement de l'état des risques naturels et technologiques,

Vu la circulaire interministérielle du **27 mai 2005**, relative à l'information des acquéreurs et des locataires de biens immobiliers sur les risques naturels et technologiques majeurs,

Vu l'arrêté préfectoral n° **2006-45-1 du 14 février 2006** portant désignation de Paris en qualité de commune exposée aux risques technologiques et naturels majeurs et fixant les modalités d'information des acquéreurs et des locataires de biens immobiliers situés à Paris concernant les risques précités,

Vu l'arrêté préfectoral n° **2008-105-2 du 14 avril 2008** modifiant l'arrêté préfectoral n° 2006-45-1 du 14 février 2006 portant désignation de Paris en qualité de commune exposée aux risques technologiques et naturels majeurs et fixant les modalités d'information des acquéreurs et des locataires de biens immobiliers situés à Paris concernant les risques précités,

Sur proposition du directeur de l'unité territoriale de l'équipement et de l'aménagement de Paris,

ARRETE :

ARTICLE 1er :

L'article 3 du même arrêté est ainsi modifié :

« Les éléments nécessaires à l'information des acquéreurs et des locataires par les vendeurs ou les bailleurs (propriétaires ou non) concernant les biens faisant l'objet d'une transaction, relatifs à la localisation des immeubles concernés au regard des zones de risques naturels majeurs identifiés, situés à Paris, sont consignés dans un dossier annexé au présent arrêté qui comprend :

- La liste des risques majeurs visés à l'article 1^{er} du présent arrêté ;
- Pour chacun des risques susmentionnés, une fiche synthétique précisant la nature et, dans la mesure du possible l'intensité, des risques recensés sur le territoire de la commune de Paris ;
- La cartographie des zones concernées par ces risques ;
- Les références des documents auxquels le vendeur ou le bailleur peut se reporter ;
- La liste des arrêtés ministériels portant reconnaissance de l'état de catastrophe naturelle antérieurement pris et concernant tout ou partie de la commune de Paris.
- le plan de prévention du risque inondation sur le territoire de Paris (documents graphiques, règlement et note de présentation). »

Ce dossier sera mis à jour régulièrement sur le site internet de la préfecture de la région Ile de France, préfecture de Paris.

ARTICLE 2 :

L'article 4 du même arrêté est ainsi modifié :

- « Le dossier et les documents de référence, visés à l'article 2 du présent arrêté, sont consultables :
- à l'accueil de la préfecture de la région Ile-de-France, préfecture de Paris
 - Sur le site internet de la préfecture de la région Ile de France, préfecture de Paris.

ARTICLE 3 :

Le présent arrêté sera notifié au maire de Paris. Il sera affiché dans chaque mairie d'arrondissement de Paris pendant un mois à compter de sa réception par les directeurs généraux des services des mairies d'arrondissement.

Une copie du présent arrêté et de ses annexes sera adressée à la chambre départementale des notaires de Paris.

Le présent arrêté, ainsi que ses modalités de consultation, feront l'objet d'un avis de publication dans la presse locale.

ARTICLE 4 :

Tout recours contre le présent arrêté doit parvenir au tribunal administratif de Paris, dans le délai de deux mois, à compter de sa publication au recueil des actes administratifs de la région Ile-de-France, préfecture de Paris.

ARTICLE 5 :

Le préfet, secrétaire général de la préfecture de la région Ile-de-France, préfecture de Paris, le préfet de police, le directeur régional et interdépartemental de l'équipement et de l'aménagement, le directeur régional et interdépartemental de l'environnement et de l'énergie et le maire de Paris, sont chargés, chacun en ce qui le concerne, de l'exécution du présent arrêté, qui sera publié au recueil des actes administratifs de la préfecture de Paris et de la préfecture de police, accessible sur le site Internet de la préfecture de Paris : www.ile-de-france.gouv.fr.

Fait à Paris, le **07 JUIN 2012**

Pour le préfet et par délégation,
le préfet, secrétaire général de la
préfecture de la région Ile-de-France,
préfecture de Paris



Bertrand MUNCH



Carte de zonage
du 14^{ème} arrondissement
Echelle : 1/5 000^{ème}

Périmètre des zones de carrières
Périmètre des zones de gypse antédunien
Plan de prévention des risques d'inondation révisé

pour être arrivé à mon ané de ce jour

le préfet, secrétaire général

de la préfecture de Paris

1992

Michel LALANDE

100



Plan de prévention des risques d'inondation révisé (arrêté préfectoral du 19 avril 2007)

- Zone bleu sombre (Incluse dans l'allée) : niveau de submersion supérieur à 1 m
- ▨ Zone bleu sombre hachurée (voir observation)
- ▨ Zone bleu clair (Incluse dans l'allée)
- ▨ Zone bleu clair hachurée (voir observation)
- ▨ Zone rouge : grand écoulement
- ▨ Zone verte : expansion des crues
- Zone comportant des poches de gypse antédunien (arrêt interpréfectoral du 25 février 1977)
- ▨ Zone d'anciennes carrières (arrêt interpréfectoral du 19 mars 1991)

Limites d'arrondissements

Observation : Secteurs hachurés du PPRI
Les secteurs hachurés correspondent à des parties de parcelles où d'îlots inclus dans le périmètre des zones potentiellement inondables, par application du principe de précaution explicité page 21 du rapport de présentation. Il s'agit du complément de la parcelle pour la zone bleu sombre, et de l'îlot pour la zone bleu clair, situé au delà de la limite estimée de l'inca.

Rapport de l'état relatif à la présence de termites dans le bâtiment

Numéro de dossier : 21/IMO/DEVEL60
Norme méthodologique employée : AFNOR NF P 03-201 – Février 2016
Date du repérage : 16/11/2021
Heure d'arrivée : 12 h 30
Temps passé sur site : 01 h 01

A. - Désignation du ou des bâtiments

Localisation du ou des bâtiments :

Département : **Paris**
Adresse : **49 rue de la Gaité**
Commune : **75014 PARIS - 14EME**
Désignation et situation du ou des lot(s) de copropriété :
..... **RDC-R+1 Lot numéro 34-42,**

Informations collectées auprès du donneur d'ordre :

- ☐ **Présence de traitements antérieurs contre les termites**
☐ **Présence de termites dans le bâtiment**
☐ **Fourniture de la notice technique relatif à l'article R 112-4 du CCH si date du dépôt de la demande de permis de construire ou date d'engagement des travaux postérieure au 1/11/2006**

Documents fournis:

..... **Néant**
Désignation du (ou des) bâtiment(s) et périmètre de repérage :
..... **Commerce**
..... **local commercial sur 2 niveaux**
Situation du bien en regard d'un arrêté préfectoral pris en application de l'article L 133-5 du CCH :
..... **Néant**

B. - Désignation du client

Désignation du client :

Nom et prénom : **M. *******
Adresse :
Si le client n'est pas le donneur d'ordre :
Qualité du donneur d'ordre (sur déclaration de l'intéressé) : **Autre**
Nom et prénom : **Maître Etude CHAPLAIS**
Adresse :

C. - Désignation de l'opérateur de diagnostic

Identité de l'opérateur de diagnostic :

Nom et prénom : **CHIERE Jean Louis**
Raison sociale et nom de l'entreprise : **CADIC**
Adresse : **17 Bis Av Ernest Renan**
..... **95210 SAINT GRATIEN**
Numéro SIRET : **51955971000016**
Désignation de la compagnie d'assurance : ... **ALLIANZ**
Numéro de police et date de validité : **54862353 / 01/01/2016**
Certification de compétence **DTI2217** délivrée par : **DEKRA Certification**, le **11/07/2018**

D. - Identification des bâtiments et des parties de bâtiments visités et des éléments infestés ou ayant été infestés par les termites et ceux qui ne le sont pas :

Liste des pièces visitées :

RDCH - Espace commercial,
RDCH - Escalier,
R+1 - Wc,

R+1 - Cabines,
R+1 - Réserve,
R+1 - Escalier,
R+1 - Couloir

| Bâtiments et parties de bâtiments visités (1) | Ouvrages, parties d'ouvrages et éléments examinés (2) | Résultats du diagnostic d'infestation (3) |
|---|---|---|
| RDCH - Espace commercial | Sol - Carrelage | Absence d'indices d'infestation de termites |
| | Mur - Plâtre et Peinture | Absence d'indices d'infestation de termites |
| | Plafond - Plâtre et Peinture | Absence d'indices d'infestation de termites |
| | Plinthes - Carrelage | Absence d'indices d'infestation de termites |
| | Vitreine - Bois et Peinture | Absence d'indices d'infestation de termites |
| | Porte - Bois | Absence d'indices d'infestation de termites |
| RDCH - Escalier | Sol - Parquet | Absence d'indices d'infestation de termites |
| | Mur - Plâtre et Peinture | Absence d'indices d'infestation de termites |
| | Plafond - Plâtre et Peinture | Absence d'indices d'infestation de termites |
| | Plinthes - Bois et Peinture | Absence d'indices d'infestation de termites |
| R+1 - Wc | Sol - Carrelage | Absence d'indices d'infestation de termites |
| | Mur - Plâtre et Peinture | Absence d'indices d'infestation de termites |
| | Plafond - Plâtre et Peinture | Absence d'indices d'infestation de termites |
| | Plinthes - Carrelage | Absence d'indices d'infestation de termites |
| | Porte - Bois | Absence d'indices d'infestation de termites |
| R+1 - Cabines | Sol - Carrelage | Absence d'indices d'infestation de termites |
| | Mur - Plâtre et Peinture | Absence d'indices d'infestation de termites |
| | Plafond - Plâtre et Peinture | Absence d'indices d'infestation de termites |
| | Plinthes - Carrelage | Absence d'indices d'infestation de termites |
| | Porte - Bois | Absence d'indices d'infestation de termites |
| R+1 - Réserve | Sol - Carrelage | Absence d'indices d'infestation de termites |
| | Mur - Plâtre et Peinture | Absence d'indices d'infestation de termites |
| | Plafond - Plâtre et Peinture | Absence d'indices d'infestation de termites |
| | Plinthes - Carrelage | Absence d'indices d'infestation de termites |
| | Porte - Bois | Absence d'indices d'infestation de termites |
| R+1 - Escalier | Sol - Parquet | Absence d'indices d'infestation de termites |
| | Mur - Plâtre et Peinture | Absence d'indices d'infestation de termites |
| | Plafond - Plâtre et Peinture | Absence d'indices d'infestation de termites |
| | Plinthes - Bois et Peinture | Absence d'indices d'infestation de termites |

(1) Identifier notamment chaque bâtiment et chacune des pièces du bâtiment.

(2) Identifier notamment : ossature, murs, planchers, escaliers, boiseries, plinthes, charpentes...

(3) Mentionner les indices ou l'absence d'indices d'infestation de termites et en préciser la nature et la localisation.

E. - Catégories de termites en cause :

La mission et son rapport sont exécutés conformément à la norme AFNOR NF P 03-201 (Février 2016) et à l'arrêté du 07 mars 2012 modifiant l'arrêté du 29 mars 2007.

La recherche de termites porte sur différentes catégories de termites :

- **Les termites souterrains**, regroupant cinq espèces identifiées en France métropolitaine (*Reticulitermes flavipes*, *reticulitermes lucifugus*, *reticulitermes banyulensis*, *reticulitermes grassei* et *reticulitermes urbis*) et deux espèces supplémentaires dans les DOM (*Coptotermes* et *heterotermes*),

- **Les termites de bois sec**, regroupant les kalotermes flavicolis présent surtout dans le sud de la France métropolitaine et les Cryptotermes présent principalement dans les DOM et de façon ponctuelle en métropole.

- **Les termites arboricoles**, appartiennent au genre Nasutitermes présent presque exclusivement dans les DOM.

Les principaux indices d'une infestation sont :

- Altérations dans le bois,
- Présence de termites vivants,
- Présence de galeries-tunnels (cordonnets) ou concrétions,
- Cadavres ou restes d'individus reproducteurs,
- Présence d'orifices obturés ou non.

Rappels réglementaires :

L 133-5 du CCH : Lorsque, dans une ou plusieurs communes, des foyers de termites sont identifiés, un arrêté préfectoral, pris sur proposition ou après consultation des conseils municipaux intéressés, délimite les zones contaminées ou susceptibles de l'être à court terme. En cas de démolition totale ou partielle d'un bâtiment situé dans ces zones, les bois et matériaux contaminés sont incinérés sur place ou traités avant tout transport si leur destruction par incinération sur place est impossible. La personne qui a procédé à ces opérations en fait la déclaration en mairie.

Article L 112-17 du CCH : Les règles de construction et d'aménagement applicables aux ouvrages et locaux de toute nature quant à leur résistance aux termites et aux autres insectes xylophages sont fixées par décret en Conseil d'Etat. Ces règles peuvent être adaptées à la situation particulière de la Guadeloupe, de la Guyane, de la Martinique, de La Réunion, de Mayotte et de Saint-Martin.

F. - Identification des bâtiments et parties du bâtiment (pièces et volumes) n'ayant pu être visités et justification :

Néant

G. - Identification des ouvrages, parties d'ouvrages et éléments qui n'ont pas été examinés et justification :

| Localisation | Liste des ouvrages, parties d'ouvrages | Motif |
|-----------------|--|----------------|
| R+1 Cabine N°34 | - | Accès condamné |

Nota : notre cabinet s'engage à retourner sur les lieux afin de compléter le constat aux parties d'immeubles non visités, dès lors que les dispositions permettant un contrôle des zones concernées auront été prises par le propriétaire ou son mandataire.

H. - Constatations diverses :

| Localisation | Liste des ouvrages, parties d'ouvrages | Observations et constatations diverses |
|--------------|--|--|
| Néant | - | - |

Note 1: Les indices d'infestation des autres agents de dégradation biologique du bois sont notés de manière générale pour information du donneur d'ordre, il n'est donc pas nécessaire d'en indiquer la nature, le nombre et la localisation précise. Si le donneur d'ordre le souhaite, il fait réaliser une recherche de ces agents dont la méthodologie et les éléments sont décrits dans la norme NF-P 03-200.

I. - Moyens d'investigation utilisés :

La mission et son rapport sont exécutés conformément à la norme AFNOR NF P 03-201 (Février 2016), à l'article L.133-5, L.133-6, L 271-4 à 6, R133-7 et à l'arrêté du 07 mars 2012 modifiant l'arrêté du 29 mars 2007. La recherche de termites porte sur les termites souterrain, termites de bois sec ou termites arboricole et est effectuée jusqu'à 10 mètres des extérieurs de l'habitation, dans la limite de la propriété.

Moyens d'investigation :

Examen visuel des parties visibles et accessibles.
Sondage manuel systématique des boiseries à l'aide d'un poinçon.
Utilisation d'un ciseau à bois en cas de constatation de dégradations.
Utilisation d'une échelle en cas de nécessité.
À l'extérieur une hachette est utilisée pour sonder le bois mort.

Représentant du propriétaire (accompagnateur) :**Maître Etude CHAPLAIS****Commentaires (Ecart par rapport à la norme, ...) :****Néant****J. – VISA et mentions :**

Mention 1 : Le présent rapport n'a de valeur que pour la date de la visite et est exclusivement limité à l'état relatif à la présence de termites dans le bâtiment objet de la mission.

Mention 2 : L'intervention n'a pas eu pour but de donner un diagnostic de la résistance mécanique des bois et matériaux.

Nota 2 : Dans le cas de la présence de termites, il est rappelé l'obligation de déclaration en mairie de l'infestation prévue aux articles L.133-4 et R. 133-3 du code de la construction et de l'habitation.

Nota 3 : Conformément à l'article L-271-6 du CCH, l'opérateur ayant réalisé cet état relatif à la présence de termites n'a aucun lien de nature à porter atteinte à son impartialité et à son indépendance ni avec le propriétaire ou son mandataire qui fait appel à lui, ni avec une entreprise pouvant réaliser des travaux sur des ouvrages pour lesquels il lui est demandé d'établir cet état.

*Nota 4 : Le présent rapport est établi par une personne dont les compétences sont certifiées par **DEKRA Certification Immeuble la Boursidière - Porte I - Rue de La Boursidière 92350 LE PLESSIS-ROBINSON** (détail sur www.info-certif.fr)*

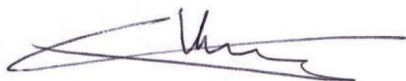
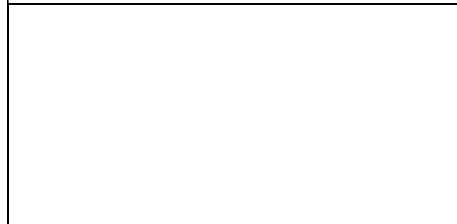
Visite effectuée le **16/11/2021**.Fait à **SAINT GRATIEN**, le **23/11/2021****Par : CHIERE Jean Louis****Signature du représentant :****Annexe – Croquis de repérage**

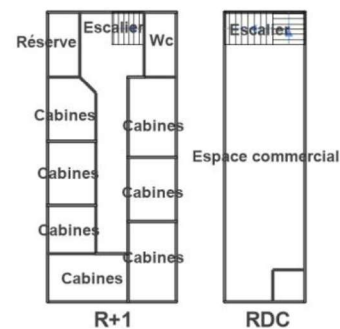

Annexe – Ordre de mission / Assurance / Attestation sur l'honneur

Aucun document n'a été mis en annexe

CERTIFICAT

D E C O M P E T E N C E S

Diagnosticqueur immobilier certifié

DEKRA CERTIFICATION SAS certifie que Monsieur

Jean-Louis CHIERE

est titulaire du certificat de compétences N°DTI2217 pour :

| | DU | AU |
|--|------------|------------|
| - Constat de Risque d'Exposition au Plomb | 18/02/2018 | 17/02/2023 |
| - Diagnostic amiante sans mention | 24/04/2018 | 23/04/2023 |
| - Diagnostic amiante avec mention | 24/04/2018 | 23/04/2023 |
| - Etat relatif à la présence de termites (France Métropolitaine) | 11/07/2018 | 10/07/2023 |
| - Diagnostic de performance énergétique | 20/03/2018 | 19/03/2023 |
| - Etat relatif à l'installation intérieure de gaz | 24/07/2018 | 23/07/2023 |
| - Etat relatif à l'installation intérieure d'électricité | 21/01/2019 | 20/01/2024 |

Ces compétences répondent aux exigences de compétences définies en vertu du code de la construction et de l'habitation (art. L.271-4 et suivants, R.271-1 et suivants ainsi que leurs arrêtés d'application*) pour les diagnostics réglementaires. La preuve de conformité a été apportée par l'évaluation de certification. Ce certificat est valable à condition que les résultats des divers audits de surveillance soient pleinement satisfaisants.

* Arrêté du 21 novembre 2006 définissant les critères de certification des compétences des personnes physiques opérateurs des constats de risque d'exposition au plomb ou agréées pour réaliser des diagnostics plomb dans les immeubles d'habitation et les critères d'accréditation des organismes de certification modifié par l'arrêté du 7 décembre 2011 ; Arrêté du 25 juillet 2016 définissant les critères de certification des compétences des personnes physiques opérateurs de repérage et d'évaluation périodique de l'état de conservation des matériaux et produits contenant de l'amiante, et d'examen visuel après travaux dans les immeubles bâtis et les critères d'accréditation des organismes de certification ; Arrêté du 30 octobre 2006 définissant les critères de certification des compétences des personnes physiques réalisant l'état relatif à la présence de termites dans le bâtiment et les critères d'accréditation des organismes de certification modifié par les arrêtés des 14 décembre 2009 et du 7 décembre 2011 ; Arrêté du 16 octobre 2006 définissant les critères de certification des compétences des personnes physiques réalisant le diagnostic de performance énergétique ou l'attestation de prise en compte de la réglementation thermique et les critères d'accréditation des organismes de certification modifié par les arrêtés des 08 décembre 2009 et du 13 décembre 2011 ; Arrêté du 6 avril 2007 définissant les critères de certification des compétences des personnes physiques réalisant l'état de l'installation intérieure de gaz et les critères d'accréditation des organismes de certification modifié par les arrêtés des 15 décembre 2009 et 15 décembre 2011 ; Arrêté du 8 juillet 2008 définissant les critères de certification des compétences des personnes physiques réalisant l'état de l'installation intérieure d'électricité et les critères d'accréditation des organismes de certification modifié par les arrêtés des 10 décembre 2009 et 2 décembre 2011.



Le Directeur Général, Yvan MAINGUY
Bagneux, le 28/01/2019



Numéro d'accréditation :
4-0081
Portée disponible
sur www.cofrac.fr

Le non-respect des clauses définies dans les Conditions Générales peuvent rendre ce certificat invalide

Seule la version originale du certificat avec bande argentée à gauche, fait foi

CADIC

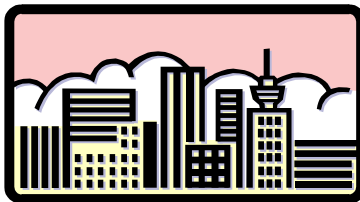

DIAGNOSTICS
IMMOBILIERS

Tel : 06 80 59 18 63 - - mail : jlc.chiere@gmail.com

ATTESTATION

Je soussigné, **Jean Louis CHIERE**, atteste, conformément à l'article R271-3 du CCH, sur l'honneur que :

La présente prestation est réalisée en totale indépendance et impartialité.

Je dispose des compétences requises pour effectuer les diagnostics convenues comme en atteste le document référençant mes **certifications DEKRA** (joint à cette attestation) ainsi que de l'organisation et des moyens appropriés requis par les textes légaux et réglementaires.

J'ai souscrit une assurance couvrant les éventuelles conséquences qui pourraient résulter de mon intervention auprès de la **Compagnie ALLIANZ N° 54862353**

J'ai conscience que toute fausse déclaration ainsi que toute intervention effectuées en violation des contraintes légales est passible de sanction pénales (article R271-4 du CCH) d'un montant de 1500 € par infraction constatée, le double en cas de récidive.

Fait à Saint Gratien

le 10 janvier 2021

ATTESTATION D'ASSURANCE**Allianz Responsabilité Civile Activités de Services**

Allianz IARD, dont le siège social est situé, 1 cours Michelet - CS30051, 92076 PARIS LA DEFENSE CEDEX, atteste que :
CADIC

**17 AV ERNEST RENAN
95210 SAINT GRATIEN**

est titulaire d'un contrat d'assurance **Allianz Responsabilité Civile Activités de Services** souscrit sous le
numéro 54 862 353 et qui a pris effet le 5 janvier 2015.

Ce contrat, actuellement en vigueur, a pour objet de garantir l'Assuré contre les conséquences pécuniaires de la responsabilité civile qu'il peut encourir à l'égard des tiers du fait des activités déclarées aux Dispositions Particulières, à savoir :

Diagnostics réglementaires liés à la vente ou location d'immeubles:

- Risque d'exposition au plomb
- Repérage amiante avant vente, travaux, démolition
- Dossier Technique amiante
- Présence de termites
- Etat parasitaire
- Installation intérieures d'électricité
- Installation intérieures de gaz
- Risques naturels et technologiques
- Diagnostic d'assainissement non collectif
- Diagnostic de performance énergétique
- Loi Carrez
- Millièmes
- Prêt à taux zéro
- Certificat de décence
- Etat des lieux
- Diagnostic SRU

**RESTANT EXCLUES TOUTES LES PRESTATIONS DE PRECONISATIONS ET TOUTES AUTRES ACTIVITES
VISEES A L'ARTICLE 1792 DU CODE CIVIL.**



La présente attestation est valable pour la période du 1er janvier 2021 au 31 décembre 2021.

Le présent document, établi par Allianz IARD, a pour objet d'attester l'existence d'un contrat. Il ne constitue pas une présomption d'application des garanties et ne peut engager Allianz IARD au-delà des conditions et limites du contrat auquel il se réfère. Les exceptions de garantie opposables au souscripteur le sont également aux bénéficiaires de l'indemnité (résiliation, nullité, règle proportionnelle, exclusions, déchéances...).

Toute adjonction autre que les cachet et signature du représentant de la Société est réputée non écrite.

Etablie à Lyon, le 30.12.2020

Pour Allianz,

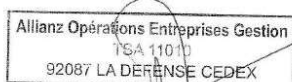

Hélène MONCHEAUX



SATTLRC01B