



64 boulevard de Charonne - 75020 PARIS

Tél. : +33 1 43 72 53 53

Fax : +33 9 70 06 56 71

Email : cabinet.paillard@orange.fr

Siret : 82806422000019

n° TVA : FR71828064220

Titulaire d'un contrat d'assurance ALLIANZ - RC n° 55296769 - Siège social 87 rue de Richelieu, 75002 PARIS  
(couvrant en RCP mon opération de diagnostic)

## ATTESTATION DE SUPERFICIE D'UN LOT DE COPROPRIETE

Loi Carrez du 18 décembre 1996

Décret du 23 mai 1997

### Définition

Art 4-1- La superficie de la partie privative d'un lot ou d'une fraction de lot est la superficie des planchers des locaux clos et couverts après déduction des surfaces occupées par les murs, cloisons, marches et cages d'escalier, gaines, embrasures de portes et de fenêtres. Il n'est pas tenu compte des planchers des parties des locaux d'une hauteur inférieure à 1,80 m.

Art 4-2- Les lots ou fractions de lots d'une superficie inférieure à 8 m<sup>2</sup> ne sont pas pris en compte pour le calcul de la superficie mentionnée en 4-1.

### Règlement de copropriété

- Pas de règlement de copropriété
- Mesurage des pièces et la rédaction du présent certificat ont été établis suite à la communication et à la vérification du règlement de copropriété relatif à la description et répartition du ou des lots, de servitudes, ainsi qu'aux éventuelles modifications apportées par le cédant. Le propriétaire affirme être le propriétaire de l'ensemble des superficies décrites dans notre rapport. Etabli sous réserve de la validité des documents qui nous ont été communiqués.
- Certificat établi uniquement d'après les renseignements et indications transmis par le propriétaire et/ou donneur d'ordre, sur la composition et la localisation du ou des lots, objets du présent certificat. De ce fait nous rappelons au(x) propriétaire(s) et autres parties prenantes leurs responsabilités en cas de litiges ultérieurs concernant le présent rapport. La responsabilité de la société, ainsi que celle du technicien ayant réalisé le certificat, ne pourront être engagées. Certificat établi sans la communication et sans la vérification du règlement de copropriété relatif à la description et répartition du ou des lots, de servitudes ainsi qu'aux éventuelles modifications apportées par le cédant.

### Coordonnées du donneur d'ordre

Nom : SCP GATIMEL - ARMENGAUD - MONTALEMBERT

Adresse : 40 rue de Monceau, 75008 PARIS

Qualité : Huissiers de justice

### Immeuble bâti visité

DEPARTEMENT

PARIS

COMMUNE

VILLE DE PARIS (16ème arrondissement)

ADRESSE

65 avenue Victor Hugo et 2 rue Georges Ville

REFERENCE CADASTRALE

section FE n° 38

TYPE DE BÂTIMENT

Immeuble en copropriété

TYPE DE LOCAL

APPARTEMENT

NIVEAU

Escalier A - 5ème étage (gauche ascenseur, porte face)

LOT

n° 1043

DOSSIER N°

191435

## SUPERFICIES LOI CARREZ

Désignation	Total plancher	Embrasures, marches et hauteur <1m80	Superficies Loi Carrez
Entrée - Galerie avec un placard	31.97		<b>31.97</b>
Débarras	2.40	0.05	<b>2.35</b>
W.c.	1.23	0.05	<b>1.18</b>
Dégagement avec deux rangements	5.95	0.30	<b>5.65</b>
Chambre 1	23.94	0.05	<b>23.89</b>
Chambre 2	19.14	0.35	<b>18.79</b>
avec salle de bains	7.51	0.05	<b>7.46</b>
Chambre 3	16.35	0.35	<b>16.00</b>
Chambre 4	25.80	0.05	<b>25.75</b>
Chambre 5	10.83	0.05	<b>10.78</b>
Séjour	40.89	0.72	<b>40.17</b>
Couloir de distribution	6.86	0.05	<b>6.81</b>
Salle d'eau - W.c.	3.36	0.05	<b>3.31</b>
Cuisine	15.49	0.13	<b>15.36</b>
petit dégagement	0.89	0.05	<b>0.84</b>
Buanderie (ancien w.c.)	1.36	0.05	<b>1.31</b>
<b>TOTAL</b>	213.97	2.35	<b>211.62</b>

Superficies exprimées en m<sup>2</sup>

### SURFACES ANNEXES

Balcon filant (accès par les chambres 2 et 3 : 4.70 m<sup>2</sup>)

Balcon filant d'angle (accès par les chambres 4 et 5 : 10.90 m<sup>2</sup>)

LOT 1034 - Au sous-sol, escalier B, une cave double n°6/6bis (en partie 18m<sup>2</sup> environ)

Une partie de la cave a été cloisonnée afin de former une seconde cave (environ 5 m<sup>2</sup>)

Modification de la cave n°6/6bis - (conformité à vérifier sur R.C.P. , modificatif et plan de division)

Date de visite et d'établissement de l'état

Visite effectuée le : le : 08/07/2019

Visite effectuée par : Hervé PAILLARD

Rapport de 2 pages édité le : le : 12/07/2019

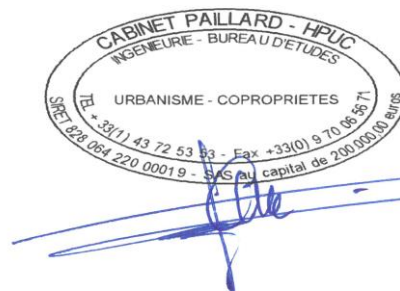

Les rapports restent, juridiquement, la propriété du cabinet PAILLARD tant que les honoraires dus ne sont pas réglés en totalité

**Rapport de mission de repérage des matériaux et produits contenant de l'amiante pour l'établissement du constat établi à l'occasion de la vente d'un immeuble bâti (Listes A et B de l'annexe 13-9 du Code de la Santé publique)**

Numéro de dossier : 19/IMO/SOUIED1938  
Date du repérage : 08/07/2019

<b>Références réglementaires et normatives</b>	
Textes réglementaires	Articles L 271-4 à L 271-6 du code de la construction et de l'habitation, Art. L. 1334-13, R. 1334-20 et 21 , R. 1334-23 et 24, Annexe 13.9 du Code de la Santé Publique; Arrêtés du 12 décembre 2012 et 26 juin 2013, décret 2011-629 du 3 juin 2011, arrêté du 1 <sup>er</sup> juin 2015.
Norme(s) utilisée(s)	Norme NF X 46-020 d'août 2017 : Repérage des matériaux et produits contenant de l'amiante dans les immeubles bâtis

<b>Immeuble bâti visité</b>	
Adresse	Rue : ..... <b>65 Av Victor Hugo</b> Bât., escalier, niveau, appartement n°, lot n° : <b>5ème Gauche Lot numéro 1043,</b> Code postal, ville : . <b>75016 PARIS - 16EME</b>
Périmètre de repérage :	..... <b>appartement</b>
Type de logement :	..... <b>Appartement</b>
Fonction principale du bâtiment :	..... <b>Habitation (partie privative d'immeuble)</b>
Date de construction :	..... <b>&lt; 1949</b>

<b>Le propriétaire et le donneur d'ordre</b>	
Le(s) propriétaire(s) :	Nom et prénom : .... <b>M. SOUIED</b> Adresse : ..... <b>65 Av Victor Hugo</b> <b>75016 PARIS - 16EME</b>
Le donneur d'ordre	Nom et prénom : .... <b>Maître GATIMEL</b> Adresse : .....

<b>Le(s) signataire(s)</b>				
	<b>NOM Prénom</b>	<b>Fonction</b>	<b>Organisme certification</b>	<b>Détail de la certification</b>
Opérateur(s) de repérage ayant participé au repérage ----- Personne(s) signataire(s) autorisant la diffusion du rapport	CHIERE Jean Louis	Opérateur de repérage	DEKRA Certification 3/5 avenue Garlande 92220 BAGNEUX	Obtention : 24/04/200813 Échéance : 24/04/2018 N° de certification : DTI2217
Raison sociale de l'entreprise : <b>CADIC</b> (Numéro SIRET : <b>51955971000016</b> ) Adresse : <b>17 Bis Av Ernest Renan, 95210 SAINT GRATIEN</b> Désignation de la compagnie d'assurance : <b>ALLIANZ</b> Numéro de police et date de validité : <b>54862353 / 01/01/2016</b>				

<b>Le rapport de repérage</b>
Date d'émission du rapport de repérage : 15/07/2019, remis au propriétaire le 15/07/2019
Diffusion : le présent rapport de repérage ne peut être reproduit que dans sa totalité, annexes incluses
Pagination : le présent rapport avec les annexes comprises, est constitué de 12 pages

## Sommaire

### 1 Les conclusions

### 2 Le(s) laboratoire(s) d'analyses

### 3 La mission de repérage

- 3.1 L'objet de la mission
- 3.2 Le cadre de la mission
  - 3.2.1 L'intitulé de la mission
  - 3.2.2 Le cadre réglementaire de la mission
  - 3.2.3 L'objectif de la mission
  - 3.2.4 Le programme de repérage de la mission réglementaire.
  - 3.2.5 Programme de repérage complémentaire (le cas échéant)
  - 3.2.6 Le périmètre de repérage effectif

### 4 Conditions de réalisation du repérage

- 4.1 Bilan de l'analyse documentaire
- 4.2 Date d'exécution des visites du repérage in situ
- 4.3 Écarts, adjonctions, suppressions par rapport aux normes en vigueur
- 4.4 Plan et procédures de prélèvements

### 5 Résultats détaillés du repérage

- 5.1 Liste des matériaux ou produits contenant de l'amiante, états de conservation, conséquences réglementaires (fiche de cotation)
- 5.2 Liste des matériaux ou produits susceptibles de contenir de l'amiante, mais n'en contenant pas après analyse
- 5.3 Liste des matériaux ou produits ne contenant pas d'amiante sur justificatif

### 6 Signatures

### 7 Annexes

## 1. – Les conclusions

**Avertissement** : les textes ont prévu plusieurs cadres réglementaires pour le repérage des matériaux ou produits contenant de l'amiante, notamment pour les cas de démolition d'immeuble. **La présente mission de repérage ne répond pas aux exigences prévues pour les missions de repérage des matériaux et produits contenant de l'amiante avant démolition d'immeuble ou avant réalisation de travaux dans l'immeuble concerné et son rapport ne peut donc pas être utilisé à ces fins.**

**1.1. Dans le cadre de mission décrit à l'article 3.2, il n'a pas été repéré de matériaux ou produits susceptibles de contenir de l'amiante.**

**1.2. Dans le cadre de mission décrit à l'article 3.2 les locaux ou parties de locaux, composants ou parties de composants qui n'ont pu être visités et pour lesquels des investigations complémentaires sont nécessaires afin de statuer sur la présence ou l'absence d'amiante :**

Localisation	Parties du local	Raison
Néant	-	

## 2. – Le(s) laboratoire(s) d'analyses

**Raison sociale et nom de l'entreprise** : ... Il n'a pas été fait appel à un laboratoire d'analyse

**Adresse** : ..... -

**Numéro de l'accréditation Cofrac** : ..... -

## 3. – La mission de repérage

### 3.1 L'objet de la mission

Dans le cadre de la vente de l'immeuble bâti, ou de la partie d'immeuble bâti, décrit en page de couverture du présent rapport, la mission consiste à repérer dans cet immeuble, ou partie d'immeuble, certains matériaux ou produits contenant de l'amiante conformément à la législation en vigueur.

Pour s'exonérer de tout ou partie de sa garantie des vices cachés, le propriétaire vendeur annexe à la promesse de vente ou au contrat de vente le présent rapport.

### 3.2 Le cadre de la mission

#### 3.2.1 L'intitulé de la mission

«Repérage en vue de l'établissement du constat établi à l'occasion de la vente de tout ou partie d'un immeuble bâti».

#### 3.2.2 Le cadre réglementaire de la mission

L'article L 271-4 du code de la construction et de l'habitation prévoit qu' «en cas de vente de tout ou partie d'un immeuble bâti, un dossier de diagnostic technique, fourni par le vendeur, est annexé à la promesse de vente ou, à défaut de promesse, à l'acte authentique de vente. En cas de vente publique, le dossier de diagnostic technique est annexé au cahier des charges.»

Le dossier de diagnostic technique comprend, entre autres, «l'état mentionnant la présence ou l'absence de matériaux ou produits contenant de l'amiante prévu à l'article L. 1334-13 du même code».

La mission, s'inscrivant dans ce cadre, se veut conforme aux textes réglementaires de référence mentionnés en page de couverture du présent rapport.

#### 3.2.3 L'objectif de la mission

«Le repérage a pour objectif d'identifier et de localiser les matériaux et produits contenant de l'amiante mentionnés en annexe du Code la santé publique.»

L'Annexe du Code de la santé publique est l'annexe 13.9 (liste A et B).

#### 3.2.4 Le programme de repérage de la mission réglementaire

Le programme de repérage est défini à minima par l'Annexe 13.9 (liste A et B) du Code de la santé publique et se limite pour une mission normale à la recherche de matériaux et produits contenant de l'amiante dans les composants et parties de composants de la construction y figurant.

*En partie droite l'extrait du texte de l'Annexe 13.9*

**Important** : Le programme de repérage de la mission de base est limitatif. Il est plus restreint que celui élaboré pour les missions de repérage de matériaux ou produits contenant de l'amiante avant démolition d'immeuble ou celui à élaborer avant réalisation de travaux.

#### 3.2.5 Programme de repérage complémentaire (le cas échéant)

En plus du programme de repérage réglementaire, le présent rapport porte sur les parties de composants suivantes :

Composant de la construction	Partie du composant ayant été inspecté (Description)	Sur demande ou sur information
Néant	-	

#### 3.2.6 Le périmètre de repérage effectif

Il s'agit de l'ensemble des locaux ou parties de l'immeuble concerné par la mission de repérage figurant sur le schéma de

Liste A	
Composant de la construction	Partie du composant à vérifier ou à sonder
Flocages, Calorifugeages, Faux plafonds	Flocages
	Calorifugeages
	Faux plafonds

Liste B	
Composant de la construction	Partie du composant à vérifier ou à sonder
<b>1. Parois verticales intérieures</b>	
Murs, Cloisons "en dur" et Poteaux (périphériques et intérieurs)	Enduits projetés
	Revêtement dur (plaques de menuiseries)
	Revêtement dur (amiante-ciment)
	Entourages de poteaux (carton)
	Entourages de poteaux (amiante-ciment)
	Entourages de poteaux (matériau sandwich)
	Entourages de poteaux (carton+plâtre)
Coffrage perdu	
Cloisons (légères et préfabriquées), Gains et Coffres verticaux	Enduits projetés
	Panneaux de cloisons
<b>2. Planchers et plafonds</b>	
Plafonds, Poutres et Charpentes, Gains et Coffres Horizontaux	Enduits projetés
	Panneaux collés ou vissés
Planchers	Dalles de sol
<b>3. Conduits, canalisations et équipements intérieurs</b>	
Conduits de fluides (air, eau, autres fluides)	Conduits
	Enveloppes de calorifuges
Clapets / volets coupe-feu	Clapets coupe-feu
	Volets coupe-feu
Portes coupe-feu	Rebouchage
	Joint (tresses)
Vide-ordures	Joint (bandes)
	Conduits
<b>4. Eléments extérieurs</b>	
Toitures	Plaques (composites)
	Plaques (fibres-ciment)
	Ardoises (composites)
	Ardoises (fibres-ciment)
	Accessoires de couvertures (composites)
	Accessoires de couvertures (fibres-ciment)
	Bardeaux bitumineux
Bardages et façades légères	Plaques (composites)
	Plaques (fibres-ciment)
	Ardoises (composites)
	Ardoises (fibres-ciment)
	Panneaux (composites)
	Panneaux (fibres-ciment)
Conduits en toiture et façade	Conduites d'eaux pluviales en amiante-ciment
	Conduites d'eaux usées en amiante-ciment
	Conduits de fumée en amiante-ciment

repérage joint en annexe à l'exclusion des locaux ou parties d'immeuble n'ayant pu être visités.

## Descriptif des pièces visitées

**Entrée,  
Dressing,  
Séjour,  
Couloir,  
Cuisine,  
buanderie,  
Deg.,  
Chambre 1,**

**Chambre 2,  
Chambre 3,  
Chambre 4,  
Chambre 5,  
Salle de bain,  
Salle d'eau,  
Wc,  
Asc.**

Localisation	Description
Entrée	Sol Substrat : Parquet Mur A, B, C, D Substrat : Plâtre Revêtement : Peinture Plafond Substrat : Plâtre Revêtement : Peinture Plinthes A, B, C, D Substrat : Bois Revêtement : Peinture Porte A Substrat : Bois Revêtement : Peinture
Dressing	Sol Substrat : Parquet Mur A, B, C, D Substrat : Bois Plafond Substrat : Plâtre Revêtement : Peinture Plinthes A, B, C, D Substrat : Bois Revêtement : Peinture Porte A Substrat : Bois Revêtement : Vernis
Séjour	Sol Substrat : Parquet Mur A, B, C, D Substrat : Bois Plafond Substrat : Plâtre Revêtement : Peinture Plinthes A, B, C, D Substrat : Bois Revêtement : Peinture Fenêtre D Substrat : Bois Revêtement : Peinture Porte A Substrat : Bois Revêtement : Vernis Embrasure porte A - Volet D Substrat : Métal Revêtement : Peinture Garde corps D Substrat : Métal Revêtement : Peinture
Chambre 1	Sol Substrat : Parquet Mur A, B, C, D Substrat : Bois Plafond Substrat : Plâtre Revêtement : Peinture Plinthes A, B, C, D Substrat : Bois Revêtement : Peinture Fenêtre C Substrat : Bois Revêtement : Peinture Porte A Substrat : Bois Revêtement : Vernis Embrasure porte A - Volet c Substrat : Métal Revêtement : Peinture Garde corps c Substrat : Métal Revêtement : Peinture
Chambre 2	Sol Substrat : Parquet Mur A, B, C, D Substrat : Bois Plafond Substrat : Plâtre Revêtement : Peinture Plinthes A, B, C, D Substrat : Bois Revêtement : Peinture Fenêtre 1 C Substrat : Bois Revêtement : Peinture Fenêtre 2 B Substrat : Bois Revêtement : Peinture Porte A Substrat : Bois Revêtement : Vernis Embrasure porte A - Volet 1 c Substrat : Métal Revêtement : Peinture Volet 2 B Substrat : Métal Revêtement : Peinture Garde corps c, B Substrat : Métal Revêtement : Peinture
Chambre 3	Sol Substrat : Parquet Mur A, B, C, D Substrat : Bois Plafond Substrat : Plâtre Revêtement : Peinture Plinthes A, B, C, D Substrat : Bois Revêtement : Peinture Fenêtre C Substrat : Bois Revêtement : Peinture Porte A Substrat : Bois Revêtement : Vernis Embrasure porte A - Volet C Substrat : Métal Revêtement : Peinture Garde corps C Substrat : Métal Revêtement : Peinture
Chambre 4	Sol Substrat : Parquet Mur A, B, C, D Substrat : Bois Plafond Substrat : Plâtre Revêtement : Peinture Plinthes A, B, C, D Substrat : Bois Revêtement : Peinture Fenêtre B Substrat : Bois Revêtement : Peinture Porte A Substrat : Bois Revêtement : Vernis Embrasure porte A - Volet B Substrat : Métal Revêtement : Peinture Garde corps B Substrat : Métal Revêtement : Peinture
Couloir	Sol Substrat : Parquet Mur A, B Substrat : Bois Plafond Substrat : Plâtre Revêtement : Peinture Plinthes A, B Substrat : Bois Revêtement : Peinture Fenêtre A Substrat : Bois Revêtement : Peinture Porte A Substrat : Bois Revêtement : Vernis

Localisation	Description
Cuisine	Sol Substrat : Carrelage Mur A, B, C, D Substrat : Plâtre Revêtement : Peinture Plafond Substrat : Plâtre Revêtement : Peinture Plinthes A, B, C, D Substrat : Carrelage Fenêtre B Substrat : Bois Revêtement : Peinture Porte A Substrat : Bois Revêtement : Vernis
Deg.	Sol Substrat : Carrelage Mur A, B, C, D Substrat : Plâtre Revêtement : Peinture Plafond Substrat : Plâtre Revêtement : Peinture Plinthes A, B, C, D Substrat : Carrelage Porte A Substrat : Bois Revêtement : Vernis
buanderie	Sol Substrat : Carrelage Mur A, B, C, D Substrat : Plâtre Revêtement : Peinture Plafond Substrat : Plâtre Revêtement : Peinture Plinthes A, B, C, D Substrat : Carrelage Porte A Substrat : Bois Revêtement : Vernis
Salle de bain	Sol Substrat : Carrelage Mur A, B, C, D Substrat : Plâtre Revêtement : Peinture Plafond Substrat : Plâtre Revêtement : Peinture Plinthes A, B, C, D Substrat : Carrelage Fenêtre C Substrat : Bois Revêtement : Peinture Porte A Substrat : Bois Revêtement : Vernis
Salle d'eau	Sol Substrat : Carrelage Mur A, B, C, D Substrat : Plâtre Revêtement : Peinture Plafond Substrat : Plâtre Revêtement : Peinture Plinthes A, B, C, D Substrat : Carrelage Porte A Substrat : Bois Revêtement : Vernis
Wc	Sol Substrat : Carrelage Mur A, B, C, D Substrat : Plâtre Revêtement : Peinture Plafond Substrat : Plâtre Revêtement : Peinture Plinthes A, B, C, D Substrat : Carrelage Porte A Substrat : Bois Revêtement : Vernis
Asc.	Sol Substrat : Metal Mur A, B, C, D Substrat : métal Revêtement : Peinture Plafond Substrat : pvc Revêtement : Peinture Porte A Substrat : métal Revêtement : Vernis

## 4. – Conditions de réalisation du repérage

### 4.1 Bilan de l'analyse documentaire

Documents demandés	Documents remis
Rapports concernant la recherche d'amiante déjà réalisés	-
Documents décrivant les ouvrages, produits, matériaux et protections physiques mises en place	-
Eléments d'information nécessaires à l'accès aux parties de l'immeuble bâti en toute sécurité	-

Observations :

**Néant**

### 4.2 Date d'exécution des visites du repérage in situ

Date de la commande : 01/07/2019

Date(s) de visite de l'ensemble des locaux : 08/07/2019

Heure d'arrivée : 11 h 00

Durée du repérage : 01 h 48

Personne en charge d'accompagner l'opérateur de repérage : Maître GATIMEL

### 4.3 Écarts, adjonctions, suppressions par rapport aux normes en vigueur

La mission de repérage s'est déroulée conformément aux prescriptions de la norme NF X 46-020, révision d'Août 2017.

Observations	Oui	Non	Sans Objet
Plan de prévention réalisé avant intervention sur site	-	-	X
Vide sanitaire accessible			X
Combles ou toiture accessibles et visitables			X

### 4.4 Plan et procédures de prélèvements

Néant

## 5. – Résultats détaillés du repérage

### 5.1 Liste des matériaux ou produits contenant de l'amiante, états de conservation, conséquences réglementaires (fiche de cotation)

## Matériaux ou produits contenant de l'amiante

Localisation	Identifiant + Description	Conclusion (justification)	Etat de conservation** et préconisations*
Néant	-		

\* Un détail des conséquences réglementaires et recommandations est fournis en annexe 7.4 de ce présent rapport  
\*\* détails fournis en annexe 7.3 de ce présent rapport

**5.2 Listes des matériaux et produits ne contenant pas d'amiante après analyse**

Localisation	Identifiant + Description
Néant	-

**5.3 Liste des matériaux ou produits (liste A et B) ne contenant pas d'amiante sur justificatif**

Localisation	Identifiant + Description
Néant	-

**6. – Signatures**

Nota : Le présent rapport est établi par une personne dont les compétences sont certifiées par **DEKRA Certification** 3/5 avenue Garlande 92220 BAGNEUX (détail sur [www.cofrac.fr](http://www.cofrac.fr) programme n°4-4-11)

Fait à **SAINT GRATIEN**, le **15/07/2019**

Par : **CHIERE Jean Louis**

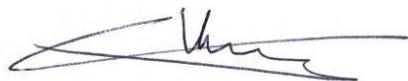

Signature du représentant :

--



**ANNEXES****Au rapport de mission de repérage n° 19/IMO/SOUIED1938****Informations conformes à l'annexe III de l'arrêté du 12 décembre 2012**

Les maladies liées à l'amiante sont provoquées par l'inhalation des fibres. Toutes les variétés d'amiante sont classées comme substances cancérigènes avérées pour l'homme. L'inhalation de fibres d'amiante est à l'origine de cancers (mésothéliomes, cancers broncho-pulmonaires) et d'autres pathologies non cancéreuses (épanchements pleuraux, plaques pleurales).

L'identification des matériaux et produits contenant de l'amiante est un préalable à l'évaluation et à la prévention des risques liés à l'amiante. Elle doit être complétée par la définition et la mise en œuvre de mesures de gestion adaptées et proportionnées pour limiter l'exposition des occupants présents temporairement ou de façon permanente dans l'immeuble. L'information des occupants présents temporairement ou de façon permanente est un préalable essentiel à la prévention du risque d'exposition à l'amiante.

Il convient donc de veiller au maintien du bon état de conservation des matériaux et produits contenant de l'amiante afin de remédier au plus tôt aux situations d'usure anormale ou de dégradation.

Il conviendra de limiter autant que possible les interventions sur les matériaux et produits contenant de l'amiante qui ont été repérés et de faire appel aux professionnels qualifiés, notamment dans le cas de retrait ou de confinement de ce type de matériau ou produit.

Enfin, les déchets contenant de l'amiante doivent être éliminés dans des conditions strictes.

Renseignez-vous auprès de votre mairie ou de votre préfecture. Pour connaître les centres d'élimination près de chez vous, consultez la base de données « déchets » gérée par l'ADEME, directement accessible sur le site internet [www.sinoe.org](http://www.sinoe.org).

**Sommaire des annexes****7 Annexes****7.1 Schéma de repérage****7.2 Rapports d'essais****7.3 Grilles réglementaires d'évaluation de l'état de conservation des matériaux et produits contenant de l'amiante****7.4 Conséquences réglementaires et recommandations****7.5 Recommandations générales de sécurité****7.6 Documents annexés au présent rapport**

7.1 - Annexe - Schéma de repérage

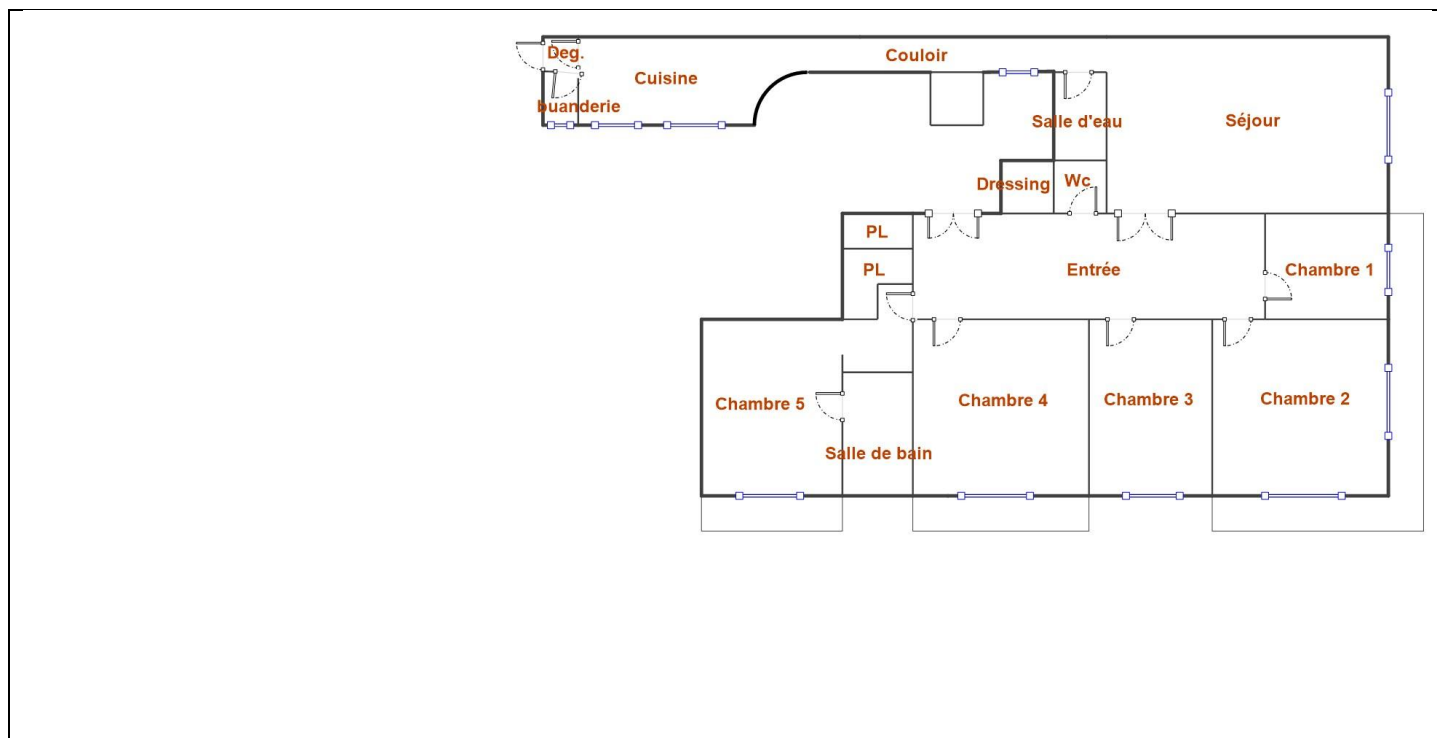

Légende

	Conduit en fibro-ciment		Dalles de sol	<p>Nom du propriétaire :  <b>M. SOUIED</b>                      Adresse du bien :  <b>65 Av Victor Hugo</b>  <b>75016</b>  <b>PARIS - 16EME</b></p>
	Conduit autre que fibro-ciment		Carrelage	
	Brides		Colle de revêtement	
	Dépôt de Matériaux contenant de l'amiante		Dalles de faux-plafond	
	Matériau ou produit sur lequel un doute persiste		Toiture en fibro-ciment	
	Présence d'amiante		Toiture en matériaux composites	

**7.2 - Annexe - Rapports d'essais**

**Identification des prélèvements :**

Identifiant et prélèvement	Localisation	Composant de la construction	Parties du composant	Description
-	-	-	-	-

**Copie des rapports d'essais :**

**Aucun rapport d'essai n'a été fourni ou n'est disponible**

**7.3 - Annexe - Evaluation de l'état de conservation des matériaux et produits contenant de l'amiante**

**Grilles d'évaluation de l'état de conservation des matériaux ou produit de la liste A**

**Aucune évaluation n'a été réalisée**

**Critères d'évaluation de l'état de conservation des matériaux ou produit de la liste A**

1. Classification des différents degrés d'exposition du produit aux circulations d'air

Fort	Moyen	Faible
1° Il n'existe pas de système spécifique de ventilation, la pièce ou la zone homogène évaluée est ventilée par ouverture des fenêtres. ou 2° Le faux plafond se trouve dans un local qui présente une (ou plusieurs) façade(s) ouverte(s) sur l'extérieur susceptible(s) de créer des situations à forts courants d'air, ou 3° Il existe un système de ventilation par insufflation d'air dans le local et l'orientation du jet d'air est telle que celui-ci affecte directement le faux plafond contenant de l'amiante.	1° Il existe un système de ventilation par insufflation d'air dans le local et l'orientation du jet est telle que celui-ci n'affecte pas directement le faux plafond contenant de l'amiante, ou 2° Il existe un système de ventilation avec reprise(s) d'air au niveau du faux plafond (système de ventilation à double flux).	1° Il n'existe ni ouvrant ni système de ventilation spécifique dans la pièce ou la zone évaluée, ou 2° Il existe dans la pièce ou la zone évaluée, un système de ventilation par extraction dont la reprise d'air est éloignée du faux plafond contenant de l'amiante.

2. Classification des différents degrés d'exposition du produit aux chocs et vibrations

Fort	Moyen	Faible
L'exposition du produit aux chocs et vibrations sera considérée comme forte dans les situations où l'activité dans le local ou à l'extérieur engendre des vibrations, ou rend possible les chocs directs avec le faux plafond contenant de l'amiante (ex : hall industriel, gymnase, discothèque...).	L'exposition du produit aux chocs et vibrations sera considérée comme moyenne dans les situations où le faux plafond contenant de l'amiante n'est pas exposé aux dommages mécaniques mais se trouve dans un lieu très fréquenté (ex : supermarché, piscine, théâtre,...).	L'exposition du produit aux chocs et vibrations sera considérée comme faible dans les situations où le faux plafond contenant de l'amiante n'est pas exposé aux dommages mécaniques, n'est pas susceptible d'être dégradé par les occupants ou se trouve dans un local utilisé à des activités tertiaires passives.

**Grilles d'évaluation de l'état de conservation des matériaux ou produit de la liste B**

**Aucune évaluation n'a été réalisée**

**Critères d'évaluation de l'état de conservation des matériaux ou produit de la liste B**

1. Classification des niveaux de risque de dégradation ou d'extension de la dégradation du matériau.

Risque faible de dégradation ou d'extension de dégradation	Risque de dégradation ou d'extension à terme de la dégradation	Risque de dégradation ou d'extension rapide de la dégradation
L'environnement du matériau contenant de l'amiante ne présente pas ou très peu de risque pouvant entraîner à terme, une dégradation ou une extension de la dégradation du matériau.	L'environnement du matériau contenant de l'amiante présente un risque pouvant entraîner à terme, une dégradation ou une extension de la dégradation du matériau.	L'environnement du matériau contenant de l'amiante présente un risque important pouvant entraîner rapidement, une dégradation ou une extension de la dégradation du matériau.

Légende : EP = évaluation périodique ; AC1 = action corrective de premier niveau ; AC2 = action corrective de second niveau.

L'évaluation du risque de dégradation lié à l'environnement du matériau ou produit prend en compte :

- Les agressions physiques intrinsèques au local (ventilation, humidité, etc...) selon que le risque est probable ou avéré ;
- La sollicitation des matériaux ou produits liée à l'activité des locaux, selon qu'elle est exceptionnelle/faible ou quotidienne/forte.

Elle ne prend pas en compte certains facteurs fluctuants d'aggravation de la dégradation des produits et matériaux, comme la fréquence d'occupation du local, la présence d'animaux nuisibles, l'usage réel des locaux, un défaut d'entretien des équipements, etc...

## 7.4 - Annexe - Conséquences réglementaires et recommandations

### Conséquences réglementaires suivant l'état de conservation des matériaux ou produit de la liste A

**Article R1334-27 :** En fonction du résultat du diagnostic obtenu à partir de la grille d'évaluation de l'arrêté du 12 décembre 2012, le propriétaire met en œuvre les préconisations mentionnées à l'article R1334-20 selon les modalités suivantes :

**Score 1** – L'évaluation périodique de l'état de conservation de ces matériaux et produits de la liste A contenant de l'amiante est effectué dans un délai maximal de trois ans à compter de la date de remise au propriétaire du rapport de repérage ou des résultats de la dernière évaluation de l'état de conservation, ou à l'occasion de toute modification substantielle de l'ouvrage et de son usage. La personne ayant réalisé cette évaluation en remet les résultats au propriétaire contre accusé de réception.

**Score 2** – La mesure d'empoussièrement dans l'air est effectuée dans les conditions définies à l'article R1334-25, dans un délai de trois mois à compter de la date de remise au propriétaire du rapport de repérage ou des résultats de la dernière évaluation de l'état de conservation. L'organisme qui réalise les prélèvements d'air remet les résultats des mesures d'empoussièrement au propriétaire contre accusé de réception.

**Score 3** – Les travaux de confinement ou de retrait de l'amiante sont mis en œuvre selon les modalités prévues à l'article R. 1334-29.

**Article R1334-28 :** Si le niveau d'empoussièrement mesuré dans l'air en application de l'article R1334-27 est inférieur ou égal à la valeur de cinq fibres par litre, le propriétaire fait procéder à l'évaluation périodique de l'état de conservation des matériaux et produits de la liste A contenant de l'amiante prévue à l'article R1334-20, dans un délai maximal de trois ans à compter de la date de remise des résultats des mesures d'empoussièrement ou à l'occasion de toute modification substantielle de l'ouvrage ou de son usage.

Si le niveau d'empoussièrement mesuré dans l'air en application de l'article R1334-27 est supérieur à cinq fibres par litre, le propriétaire fait procéder à des travaux de confinement ou de retrait de l'amiante, selon les modalités prévues à l'article R1334-29.

**Article R1334-29 :** Les travaux précités doivent être achevés dans un délai de trente-six mois à compter de la date à laquelle sont remis au propriétaire le rapport de repérage ou les résultats des mesures d'empoussièrement ou de la dernière évaluation de l'état de conservation.

Pendant la période précédant les travaux, des mesures conservatoires appropriées doivent être mises en œuvre afin de réduire l'exposition des occupants et de la maintenir au niveau le plus bas possible, et dans tous les cas à un niveau d'empoussièrement inférieur à cinq fibres par litre. Les mesures conservatoires ne doivent conduire à aucune sollicitation des matériaux et produits concernés par les travaux.

Le propriétaire informe le préfet du département du lieu d'implantation de l'immeuble concerné, dans un délai de deux mois à compter de la date à laquelle sont remis le rapport de repérage ou les résultats des mesures d'empoussièrement ou de la dernière évaluation de l'état de conservation, des mesures conservatoires mises en œuvres, et, dans un délai de douze mois, des travaux à réaliser et de l'échéancier proposé.

#### Article R.1334-29-3 :

**I)** A l'issue des travaux de retrait ou de confinement de matériaux et produits de la liste A mentionnés à l'article R.1334-29, le propriétaire fait procéder par une personne mentionnée au premier alinéa de l'article R.1334-23, avant toute restitution des locaux traités, à un examen visuel de l'état des surfaces traitées. Il fait également procéder, dans les conditions définies à l'article R.1334-25, à une mesure du niveau d'empoussièrement dans l'air après démantèlement du dispositif de confinement. Ce niveau doit être inférieur ou égal à cinq fibres par litre.

**II)** Si les travaux ne conduisent pas au retrait total des matériaux et produits de la liste A contenant de l'amiante, il est procédé à une évaluation périodique de l'état de conservation de ces matériaux et produits résiduels dans les conditions prévues par l'arrêté mentionné à l'article R.1334-20, dans un délai maximal de trois ans à compter de la date à laquelle sont remis les résultats du contrôle ou à l'occasion de toute modification substantielle de l'ouvrage ou de son usage.

**III)** Lorsque des travaux de retrait ou de confinement de matériaux et produits de la liste B contenant de l'amiante sont effectués à l'intérieur de bâtiment occupés ou fréquentés, le propriétaire fait procéder, avant toute restitution des locaux traités, à l'examen visuel et à la mesure d'empoussièrement dans l'air mentionnée au premier alinéa du présent article.

### Détail des préconisations suivant l'état de conservation des matériaux ou produit de la liste B

- Réalisation d'une « évaluation périodique »,** lorsque le type de matériau ou produit concerné contenant de l'amiante, la nature et l'étendue des dégradations qu'il présente et l'évaluation du risque de dégradation ne conduisent pas à conclure à la nécessité d'une action de protection immédiate sur le matériau ou produit, consistant à :
  - Contrôler périodiquement que l'état de dégradation des matériaux et produits concernés ne s'aggrave pas et, le cas échéant, que leur protection demeure en bon état de conservation ;
  - Rechercher, le cas échéant, les causes de dégradation et prendre les mesures appropriées pour les supprimer.
- Réalisation d'une « action corrective de premier niveau »,** lorsque le type de matériau ou produit concerné contenant de l'amiante, la nature et l'étendue des dégradations et l'évaluation du risque de dégradation conduisent à conclure à la nécessité d'une action de remise en état limitée au remplacement, au recouvrement ou à la protection des seuls éléments dégradés, consistant à :
  - Rechercher les causes de la dégradation et définir les mesures correctives appropriées pour les supprimer ;
  - Procéder à la mise en œuvre de ces mesures correctives afin d'éviter toute nouvelle dégradation et, dans l'attente, prendre les mesures de protection appropriées afin de limiter le risque de dispersion des fibres d'amiante ;
  - Veiller à ce que les modifications apportées ne soient pas de nature à aggraver l'état des autres matériaux et produits contenant de l'amiante restant accessibles dans la même zone ;
  - Contrôler périodiquement que les autres matériaux et produits restant accessibles ainsi que, le cas échéant, leur protection demeurent en bon état de conservation.Il est rappelé l'obligation de faire appel à une entreprise certifiée pour le retrait ou le confinement.
- Réalisation d'une « action corrective de second niveau »,** qui concerne l'ensemble d'une zone, de telle sorte que le matériau ou produit ne soit plus soumis à aucune agression ni dégradation, consistant à :
  - Prendre, tant que les mesures mentionnées au c) (paragraphe suivant) n'ont pas été mises en place, les mesures conservatoires appropriées pour limiter le risque de dégradation et la dispersion des fibres d'amiante. Cela peut consister à adapter, voire condamner l'usage des locaux concernés afin d'éviter toute exposition et toute dégradation du matériau ou produit contenant de l'amiante. Durant les mesures conservatoires, et afin de vérifier que celles-ci sont adaptées, une mesure d'empoussièrement est réalisée, conformément aux dispositions du code de la santé publique ;
  - Procéder à une analyse de risque complémentaire, afin de définir les mesures de protection ou de retrait les plus adaptées, prenant en compte l'intégralité des matériaux et produits contenant de l'amiante dans la zone concernée ;

c) Mettre en œuvre les mesures de protection ou de retrait définies par l'analyse de risque ;  
d) Contrôler périodiquement que les autres matériaux et produits restant accessibles, ainsi que leur protection, demeurent en bon état de conservation.

En fonction des situations particulières rencontrées lors de l'évaluation de l'état de conservation, des compléments et précisions à ces recommandations sont susceptibles d'être apportées.

## 7.5 - Annexe - Recommandations générales de sécurité

L'identification des matériaux et produits contenant de l'amiante est un préalable à l'évaluation et à la prévention des risques liés à la présence d'amiante dans un bâtiment. Elle doit être complétée par la définition et la mise en œuvre de mesures de gestion adaptées et proportionnées pour limiter l'exposition des occupants présents temporairement ou de façon permanente dans le bâtiment et des personnes appelées à intervenir sur les matériaux ou produits contenant de l'amiante. Les recommandations générales de sécurité définies ci-après rappellent les règles de base destinées à prévenir les expositions. Le propriétaire (ou, à défaut, l'exploitant) de l'immeuble concerné adapte ces recommandations aux particularités de chaque bâtiment et de ses conditions d'occupation ainsi qu'aux situations particulières rencontrées. Ces recommandations générales de sécurité ne se substituent en aucun cas aux obligations réglementaires existantes en matière de prévention des risques pour la santé et la sécurité des travailleurs, inscrites dans le code du travail.

### 1. Informations générales

#### a) Dangerosité de l'amiante

Les maladies liées à l'amiante sont provoquées par l'inhalation des fibres. Toutes les variétés d'amiante sont classées comme substances cancérigènes avérées pour l'homme. Elles sont à l'origine de cancers qui peuvent atteindre soit la plèvre qui entoure les poumons (mésotéliomes), soit les bronches et/ou les poumons (cancers broncho-pulmonaires). Ces lésions surviennent longtemps (souvent entre 20 à 40 ans) après le début de l'exposition à l'amiante. Le Centre international de recherche sur le cancer (CIRC) a également établi récemment un lien entre exposition à l'amiante et cancers du larynx et des ovaires. D'autres pathologies, non cancéreuses, peuvent également survenir en lien avec une exposition à l'amiante. Il s'agit exceptionnellement d'épanchements pleuraux (liquide dans la plèvre) qui peuvent être récidivants ou de plaques pleurales (qui épaississent la plèvre). Dans le cas d'empoussièrement important, habituellement d'origine professionnelle, l'amiante peut provoquer une sclérose (asbestose) qui réduira la capacité respiratoire et peut dans les cas les plus graves produire une insuffisance respiratoire parfois mortelle. Le risque de cancer du poumon peut être majoré par l'exposition à d'autres agents cancérigènes, comme la fumée du tabac.

#### b) Présence d'amiante dans des matériaux et produits en bon état de conservation

L'amiante a été intégré dans la composition de nombreux matériaux utilisés notamment pour la construction. En raison de son caractère cancérigène, ses usages ont été restreints progressivement à partir de 1977, pour aboutir à une interdiction totale en 1997.

En fonction de leur caractéristique, les matériaux et produits contenant de l'amiante peuvent libérer des fibres d'amiante en cas d'usure ou lors d'interventions mettant en cause l'intégrité du matériau ou produit (par exemple perçage, ponçage, découpe, friction...). Ces situations peuvent alors conduire à des expositions importantes si des mesures de protection renforcées ne sont pas prises.

Pour rappel, les matériaux et produits répertoriés aux listes A et B de l'annexe 13-9 du code de la santé publique font l'objet d'une évaluation de l'état de conservation dont les modalités sont définies par arrêté. Il convient de suivre les recommandations émises par les opérateurs de repérage dits « diagnostiqueurs » pour la gestion des matériaux ou produits repérés.

De façon générale, il est important de veiller au maintien en bon état de conservation des matériaux et produits contenant de l'amiante et de remédier au plus tôt aux situations d'usure anormale ou de dégradation de ceux-ci.

### 2. Intervention de professionnels soumis aux dispositions du code du travail

Il est recommandé aux particuliers d'éviter dans la mesure du possible toute intervention directe sur des matériaux et produits contenant de l'amiante et de faire appel à des professionnels compétents dans de telles situations.

Les entreprises réalisant des opérations sur matériaux et produits contenant de l'amiante sont soumises aux dispositions des articles R. 4412-94 à R. 4412-148 du code du travail. Les entreprises qui réalisent des travaux de retrait ou de confinement de matériaux et produits contenant de l'amiante doivent en particulier être certifiées dans les conditions prévues à l'article R. 4412-129. Cette certification est obligatoire à partir du 1er juillet 2013 pour les entreprises effectuant des travaux de retrait sur l'enveloppe extérieure des immeubles bâtis et à partir du 1er juillet 2014 pour les entreprises de génie civil.

Des documents d'information et des conseils pratiques de prévention adaptés sont disponibles sur le site Travailler-mieux (<http://www.travailler-mieux.gouv.fr>) et sur le site de l'Institut national de recherche et de sécurité pour la prévention des accidents du travail et des maladies professionnelles (<http://www.inrs.fr>).

### 3. Recommandations générales de sécurité

Il convient d'éviter au maximum l'émission de poussières notamment lors d'interventions ponctuelles non répétées, par exemple :

- perçage d'un mur pour accrocher un tableau ;
- remplacement de joints sur des matériaux contenant de l'amiante ;
- travaux réalisés à proximité d'un matériau contenant de l'amiante en bon état, par exemple des interventions légères dans des boîtiers électriques, sur des gaines ou des circuits situés sous un flocage sans action directe sur celui-ci, de remplacement d'une vanne sur une canalisation calorifugée à l'amiante.

L'émission de poussières peut être limitée par humidification locale des matériaux contenant de l'amiante en prenant les mesures nécessaires pour éviter tout risque électrique et/ou en utilisant de préférence des outils manuels ou des outils à vitesse lente.

Le port d'équipements adaptés de protection respiratoire est recommandé. Le port d'une combinaison jetable permet d'éviter la propagation de fibres d'amiante en dehors de la zone de travail. Les combinaisons doivent être jetées après chaque utilisation.

Des informations sur le choix des équipements de protection sont disponibles sur le site internet amiante de l'INRS à l'adresse suivante : [www.amiante.inrs.fr](http://www.amiante.inrs.fr). De plus, il convient de disposer d'un sac à déchets à proximité immédiate de la zone de travail et d'une éponge ou d'un chiffon humide de nettoyage.

### 4. Gestion des déchets contenant de l'amiante

Les déchets de toute nature contenant de l'amiante sont des déchets dangereux. A ce titre, un certain nombre de dispositions réglementaires, dont les principales sont rappelées ci-après, encadrent leur élimination.

Lors de travaux conduisant à un désamiantage de tout ou partie de l'immeuble, la personne pour laquelle les travaux sont réalisés, c'est-à-dire les maîtres d'ouvrage, en règle générale les propriétaires, ont la responsabilité de la bonne gestion des déchets produits, conformément aux dispositions de l'article L. 541-2 du code de l'environnement. Ce sont les producteurs des déchets au sens du code de l'environnement.

Les déchets liés au fonctionnement d'un chantier (équipements de protection, matériel, filtres, bâches, etc.) sont de la responsabilité de l'entreprise qui réalise les travaux.

## a. Conditionnement des déchets

Les déchets de toute nature susceptibles de libérer des fibres d'amiante sont conditionnés et traités de manière à ne pas provoquer d'émission de poussières. Ils sont ramassés au fur et à mesure de leur production et conditionnés dans des emballages appropriés et fermés, avec apposition de l'étiquetage prévu par le décret no 88-466 du 28 avril 1988 relatif aux produits contenant de l'amiante et par le code de l'environnement notamment ses articles R. 551-1 à R. 551-13 relatifs aux dispositions générales relatives à tous les ouvrages d'infrastructures en matière de stationnement, chargement ou déchargement de matières dangereuses.

Les professionnels soumis aux dispositions du code du travail doivent procéder à l'évacuation des déchets, hors du chantier, aussitôt que possible, dès que le volume le justifie après décontamination de leurs emballages.

## b. Apport en déchèterie

Environ 10 % des déchèteries acceptent les déchets d'amiante lié à des matériaux inertes ayant conservé leur intégrité provenant de ménages, voire d'artisans. Tout autre déchet contenant de l'amiante est interdit en déchèterie.

A partir du 1er janvier 2013, les exploitants de déchèterie ont l'obligation de fournir aux usagers les emballages et l'étiquetage appropriés aux déchets d'amiante.

## c. Filières d'élimination des déchets

Les matériaux contenant de l'amiante ainsi que les équipements de protection (combinaison, masque, gants...) et les déchets issus du nettoyage (chiffon...) sont des déchets dangereux. En fonction de leur nature, plusieurs filières d'élimination peuvent être envisagées.

Les déchets contenant de l'amiante lié à des matériaux inertes ayant conservé leur intégrité peuvent être éliminés dans des installations de stockage de déchets non dangereux si ces installations disposent d'un casier de stockage dédié à ce type de déchets.

Tout autre déchet amianté doit être éliminé dans une installation de stockage pour déchets dangereux ou être vitrifiés. En particulier, les déchets liés au fonctionnement du chantier, lorsqu'ils sont susceptibles d'être contaminés par de l'amiante, doivent être éliminés dans une installation de stockage pour déchets dangereux ou être vitrifiés.

## d. Information sur les déchèteries et les installations d'élimination des déchets d'amiante

Les informations relatives aux déchèteries acceptant des déchets d'amiante lié et aux installations d'élimination des déchets d'amiante peuvent être obtenues auprès :

- de la préfecture ou de la direction régionale de l'environnement, de l'aménagement et du logement (direction régionale et interdépartementale de l'environnement et de l'énergie en Ile-de-France) ou de la direction de l'environnement, de l'aménagement et du logement ;
- du conseil général (ou conseil régional en Ile-de-France) au regard de ses compétences de planification sur les déchets dangereux ;
- de la mairie ;
- ou sur la base de données « déchets » gérée par l'Agence de l'environnement et de la maîtrise de l'énergie, directement accessible sur internet à l'adresse suivante : [www.sinoe.org](http://www.sinoe.org).

## e. Traçabilité

Le producteur des déchets remplit un bordereau de suivi des déchets d'amiante (BSDA, CERFA no 11861). Le formulaire CERFA est téléchargeable sur le site du ministère chargé de l'environnement. Le propriétaire recevra l'original du bordereau rempli par les autres intervenants (entreprise de travaux, transporteur, exploitant de l'installation de stockage ou du site de vitrification).

Dans tous les cas, le producteur des déchets devra avoir préalablement obtenu un certificat d'acceptation préalable lui garantissant l'effectivité d'une filière d'élimination des déchets.

Par exception, le bordereau de suivi des déchets d'amiante n'est pas imposé aux particuliers voire aux artisans qui se rendent dans une déchèterie pour y déposer des déchets d'amiante lié à des matériaux inertes ayant conservé leur intégrité. Ils ne doivent pas remplir un bordereau de suivi de déchets d'amiante, ce dernier étant élaboré par la déchèterie.

## 7.6 - Annexe - Autres documents

# Constat de risque d'exposition au plomb CREP

Numéro de dossier : 19/IMO/SOUIED1938  
Norme méthodologique employée : AFNOR NF X46-030  
Arrêté d'application : Arrêté du 19 août 2011  
Date du repérage : 08/07/2019

Adresse du bien immobilier	Donneur d'ordre / Propriétaire :
<p>Localisation du ou des bâtiments : Département : ... <b>Paris</b> Adresse : ..... <b>65 Av Victor Hugo</b> Commune : ..... <b>75016 PARIS - 16EME</b></p> <p>Désignation et situation du ou des lot(s) de copropriété : <b>5ème Gauche Lot numéro 1043,</b></p>	<p>Donneur d'ordre : <b>Maître GATIMEL</b></p> <p>Propriétaire : <b>M. SOUIED</b> <b>65 Av Victor Hugo</b> <b>75016 PARIS - 16EME</b></p>

Le CREP suivant concerne :			
<input checked="" type="checkbox"/>	<b>Les parties privatives</b>	<input checked="" type="checkbox"/>	<b>Avant la vente</b>
	Les parties occupées		Avant la mise en location
	Les parties communes d'un immeuble		Avant travaux <i>N.B. : Les travaux visés sont définis dans l'arrêté du 19 août 2011 relatif aux travaux en parties communes nécessitant l'établissement d'un CREP</i>
L'occupant est :		<b>Le propriétaire</b>	
Nom de l'occupant, si différent du propriétaire			
Présence et nombre d'enfants mineurs, dont des enfants de moins de 6 ans		NON	<p>Nombre total :</p> <p>Nombre d'enfants de moins de 6 ans :</p>

Société réalisant le constat	
Nom et prénom de l'auteur du constat	<b>CHIERE Jean Louis</b>
N° de certificat de certification	<b>DTI2217<sup>te</sup> 18/02/2013</b>
Nom de l'organisme de qualification accrédité par le COFRAC	<b>DEKRA Certification</b>
Organisme d'assurance professionnelle	<b>ALLIANZ</b>
N° de contrat d'assurance	<b>54862353</b>
Date de validité :	<b>01/01/2016</b>

Appareil utilisé	
Nom du fabricant de l'appareil	<b>FONDIS</b>
Modèle de l'appareil / N° de série de l'appareil	<b>NITON XLp 300 / 74208</b>
Nature du radionucléide	<b>109 Cd</b>
Date du dernier chargement de la source	<b>25/01/2017</b>
Activité à cette date et durée de vie de la source	<b>1480 MBq</b>

Conclusion des mesures de concentration en plomb						
	Total	Non mesurées	Classe 0	Classe 1	Classe 2	Classe 3
Nombre d'unités de diagnostic	210	56	104	0	2	48
%	100	26,7 %	49,6 %	0 %	1 %	22,9 %

<p>Ce Constat de Risque d'Exposition au Plomb a été rédigé par CHIERE Jean Louis le 08/07/2019 conformément à la norme NF X46-030 «Diagnostic plomb — Protocole de réalisation du constat de risque d'exposition au plomb» et en application de l'arrêté du 19 août 2011 relatif au constat de risque d'exposition au plomb.</p>	
--	---

Dans le cadre de la mission, il a été repéré des unités de diagnostics de classe 3. Par conséquent, en application de l'article L.1334-9 du code de la santé publique, le propriétaire du bien, objet de ce constat, doit effectuer les travaux appropriés pour supprimer

l'exposition au plomb, tout en garantissant la sécurité des occupants. Il doit également transmettre une copie complète du constat, annexes comprises, aux occupants de l'immeuble ou de la partie d'immeuble concernée et à toute personne amenée à effectuer des travaux dans cet immeuble ou la partie d'immeuble concernée. Le propriétaire doit également veiller à l'entretien des revêtements recouvrant les unités de diagnostics de classe 1 et 2, afin d'éviter leur dégradation future.

**Sommaire**

<b>1. Rappel de la commande et des références réglementaires</b>	<b>3</b>
<b>2. Renseignements complémentaires concernant la mission</b>	<b>3</b>
2.1 <i>L'appareil à fluorescence X</i>	3
2.2 <i>Le laboratoire d'analyse éventuel</i>	4
2.3 <i>Le bien objet de la mission</i>	4
<b>3. Méthodologie employée</b>	<b>4</b>
3.1 <i>Valeur de référence utilisée pour la mesure du plomb par fluorescence X</i>	5
3.2 <i>Stratégie de mesurage</i>	5
3.3 <i>Recours à l'analyse chimique du plomb par un laboratoire</i>	5
<b>4. Présentation des résultats</b>	<b>5</b>
<b>5. Résultats des mesures</b>	<b>6</b>
<b>6. Conclusion</b>	<b>11</b>
6.1 <i>Classement des unités de diagnostic</i>	11
6.2 <i>Recommandations au propriétaire</i>	11
6.3 <i>Commentaires</i>	12
6.4 <i>Situations de risque de saturnisme infantile et de dégradation du bâti</i>	12
6.5 <i>Transmission du constat à l'agence régionale de santé</i>	12
<b>7. Obligations d'informations pour les propriétaires</b>	<b>13</b>
<b>8. Information sur les principales réglementations et recommandations en matière d'exposition au plomb</b>	<b>13</b>
8.1 <i>Textes de référence</i>	13
8.2 <i>Ressources documentaires</i>	14
<b>9. Annexes</b>	<b>14</b>
9.1 <i>Notice d'Information</i>	14
9.2 <i>Illustrations</i>	15
9.3 <i>Analyses chimiques du laboratoire</i>	15

**Nombre de pages de rapport : 15****Liste des documents annexes :**

- Notice d'information (2 pages)
- Croquis
- Rapport d'analyses chimiques en laboratoire, le cas échéant.

**Nombre de pages d'annexes : 2**



**1. Rappel de la commande et des références réglementaires****Rappel du cadre réglementaire et des objectifs du CREP**

Le constat de risque d'exposition au plomb (CREP), défini par les articles L.1334-5 à 10 code de la santé publique et R 1334-10 à 12, consiste à mesurer la concentration en plomb des revêtements du bien immobilier, afin d'identifier ceux contenant du plomb, qu'ils soient dégradés ou non, à décrire leur état de conservation et à repérer, le cas échéant, les situations de risque de saturnisme infantile ou de dégradation du bâti.

Les résultats du CREP doivent permettre de connaître non seulement le risque immédiat lié à la présence de revêtements dégradés contenant du plomb (qui génèrent spontanément des poussières ou des écailles pouvant être ingérées par un enfant), mais aussi le risque potentiel lié à la présence de revêtements en bon état contenant du plomb (encore non accessible).

Quand le CREP est réalisé en application des Articles L.1334-6 et L.1334-7, il porte uniquement sur les revêtements privatifs d'un logement, y compris les revêtements extérieurs au logement (volet, portail, grille, ...)

Quand le CREP est réalisé en application de l'Article L.1334-8, seuls les revêtements des parties communes sont concernés (sans omettre, par exemple, la partie extérieure de la porte palière).

La recherche de canalisations en plomb ne fait pas partie du champ d'application du CREP.

Si le bien immobilier concerné est affecté en partie à des usages autres que l'habitation, le CREP ne porte que sur les parties affectées à l'habitation. Dans les locaux annexes de l'habitation, le CREP porte sur ceux qui sont destinés à un usage courant, tels que la buanderie.

Réalisation d'un constat de risque d'exposition au plomb (CREP) :

dans les parties privatives du bien décrit ci-après en prévision de sa vente ( en application de l'Article L.1334-6 du code de la santé publique) ou de sa mise en location (en application de l'Article L.1334-7 du code de la santé publique)

**2. Renseignements complémentaires concernant la mission****2.1 L'appareil à fluorescence X**

Nom du fabricant de l'appareil	<b>FONDIS</b>	
Modèle de l'appareil	<b>NITON XLp 300</b>	
N° de série de l'appareil	<b>74208</b>	
Nature du radionucléide	<b>109 Cd</b>	
Date du dernier chargement de la source	<b>25/01/2017</b>	Activité à cette date et durée de vie : <b>1480 MBq</b>
Autorisation ASN (DGSNR)	<b>N° T950407</b>	Date d'autorisation <b>08/09/2016</b>
	Date de fin de validité de l'autorisation <b>08/09/2021</b>	
Nom du titulaire de l'autorisation ASN (DGSNR)	<b>CHIERE JL</b>	
Nom de la Personne Compétente en Radioprotection (PCR)	<b>CHIERE Jean Louis</b>	

**Étalon : FONDIS ; 226722 ; 1,01 mg/cm<sup>2</sup> +/- 0,01 mg/cm<sup>2</sup>**

<b>Vérification de la justesse de l'appareil</b>	<b>n° de mesure</b>	<b>Date de la vérification</b>	<b>Concentration (mg/cm<sup>2</sup>)</b>
Etalonnage entrée	1	08/07/2019	1 (+/- 0,1)
Etalonnage sortie	260	08/07/2019	1 (+/- 0,1)

La vérification de la justesse de l'appareil consiste à réaliser une mesure de la concentration en plomb sur un étalon à une valeur proche du seuil.

En début et en fin de chaque constat et à chaque nouvelle mise sous tension de l'appareil une nouvelle vérification de la justesse de l'appareil est réalisée.

## 2.2 Le laboratoire d'analyse éventuel

Nom du laboratoire d'analyse	Il n'a pas été fait appel à un laboratoire d'analyse
Nom du contact	-
Coordonnées	-
Référence du rapport d'essai	-
Date d'envoi des prélèvements	-
Date de réception des résultats	-

## 2.3 Le bien objet de la mission

Adresse du bien immobilier	<b>65 Av Victor Hugo 75016 PARIS - 16EME</b>
Description de l'ensemble immobilier	<b>Habitation (partie privative d'immeuble) appartement</b>
Année de construction	<b>&lt; 1949</b>
Localisation du bien objet de la mission	<b>5ème Gauche Lot numéro 1043,</b>
Nom et coordonnées du propriétaire ou du syndicat de copropriété (dans le cas du CREP sur parties communes)	<b>M. SOUIED 65 Av Victor Hugo 75016 PARIS - 16EME</b>
L'occupant est :	<b>Le propriétaire</b>
Date(s) de la visite faisant l'objet du CREP	<b>08/07/2019</b>
Croquis du bien immobilier objet de la mission	<b>Voir partie « 5 Résultats des mesures »</b>

### Liste des locaux visités

**Entrée,  
Dressing,  
Séjour,  
Couloir,  
Cuisine,  
buanderie,  
Deg.,  
Chambre 1,**

**Chambre 2,  
Chambre 3,  
Chambre 4,  
Chambre 5,  
Salle de bain,  
Salle d'eau,  
Wc,  
Asc.**

### Liste des locaux non visités ou non mesurés (avec justification)

**Néant**

## 3. Méthodologie employée

La recherche et la mesure du plomb présent dans les peintures ou les revêtements ont été réalisées selon l'arrêté du 19 août 2011 et la norme NF X 46-030 «*Diagnostic Plomb — Protocole de réalisation du Constat de Risque d'Exposition au Plomb*». Les mesures de la concentration surfacique en plomb sont réalisées à l'aide d'un appareil portable à fluorescence X capable d'analyser au moins la raie K du spectre de fluorescence émis en réponse par le plomb, et sont exprimées en mg/cm<sup>2</sup>.

Les éléments de construction de facture récente ou clairement identifiables comme postérieurs au 1er janvier 1949 ne sont pas mesurés, à l'exception des huisseries ou autres éléments métalliques tels que volets, grilles,... (ceci afin d'identifier la présence éventuelle de minium de plomb). Bien que pouvant être relativement épais, les enduits sont aussi à considérer comme des revêtements susceptibles de contenir du plomb. D'autres revêtements ne sont pas susceptibles de contenir du plomb : toile de verre, moquette, tissus, crépi, papier peint, ainsi que les peintures et enduits manifestement récents, mais ils peuvent masquer un autre revêtement contenant du plomb et sont donc à analyser.

Les revêtements de type carrelage contiennent souvent du plomb, mais ils ne sont pas visés par le présent arrêté car ce plomb n'est pas accessible.

### 3.1 Valeur de référence utilisée pour la mesure du plomb par fluorescence X

Les mesures par fluorescence X effectuées sur des revêtements sont interprétées en fonction de la valeur de référence fixée par l'arrêté du 19 août 2011 relatif au constat de risque d'exposition au plomb (article 5) : 1 mg/cm<sup>2</sup>.

### 3.2 Stratégie de mesurage

Sur chaque unité de diagnostic recouverte d'un revêtement, l'auteur du constat effectue :

- 1 seule mesure si celle-ci montre la présence de plomb à une concentration supérieure ou égale au seuil de 1 milligramme par centimètre carré (1 mg/cm<sup>2</sup>) ;
- 2 mesures si la première ne montre pas la présence de plomb à une concentration supérieure ou égale au seuil de 1 milligramme par centimètre carré (1 mg/cm<sup>2</sup>) ;
- 3 mesures si les deux premières ne montrent pas la présence de plomb à une concentration supérieure ou égale au seuil de 1 milligramme par centimètre carré (1 mg/cm<sup>2</sup>), mais que des unités de diagnostic du même type ont été mesurées avec une concentration en plomb supérieure ou égale à ce seuil dans un même local.

Dans le cas où plusieurs mesures sont effectuées sur une unité de diagnostic, elles sont réalisées à des endroits différents pour minimiser le risque de faux négatifs.

### 3.3 Recours à l'analyse chimique du plomb par un laboratoire

L'auteur du constat tel que défini à l'Article 4 de l'Arrêté du 19 août 2011 peut recourir à des prélèvements de revêtements qui sont analysés en laboratoire pour la recherche du plomb acido-soluble selon la norme NF X 46-031 «*Diagnostic plomb — Analyse chimique des peintures pour la recherche de la fraction acido-soluble du plomb*», dans le cas suivant :

- lorsque l'auteur du constat repère des revêtements dégradés et qu'il estime ne pas pouvoir conclure quant à la présence de plomb dans ces revêtements.

Le prélèvement est réalisé conformément aux préconisations de la norme NF X 46-030 «*Diagnostic Plomb — Protocole de réalisation du Constat de Risque d'Exposition au Plomb*» précitée sur une surface suffisante pour que le laboratoire dispose d'un échantillon permettant l'analyse dans de bonnes conditions (prélèvement de 0,5 g à 1 g).

L'ensemble des couches de peintures est prélevé en veillant à inclure la couche la plus profonde. L'auteur du constat évite le prélèvement du substrat ou tous corps étrangers qui risquent d'avoir pour effet de diluer la concentration en plomb de l'échantillon. Le prélèvement est réalisé avec les précautions nécessaires pour éviter la dissémination de poussières.

Quel que soit le résultat de l'analyse par fluorescence X, une mesure sera déclarée négative si la fraction acido-soluble mesurée en laboratoire est strictement inférieure à 1,5 mg/g

## 4. Présentation des résultats

Afin de faciliter la localisation des mesures, l'auteur du constat divise chaque local en plusieurs zones, auxquelles il attribue une lettre (A, B, C ...) selon la convention décrite ci-dessous.

La convention d'écriture sur le croquis et dans le tableau des mesures est la suivante :

- la zone de l'accès au local est nommée «A» et est reportée sur le croquis. Les autres zones sont nommées «B», «C», «D», ... dans le sens des aiguilles d'une montre ;
- la zone «plafond» est indiquée en clair.

Les unités de diagnostic (UD) (par exemple : un mur d'un local, la plinthe du même mur, l'ouvrant d'un portant ou le dormant d'une fenêtre, ...) faisant l'objet d'une mesure sont classées dans le tableau des mesures selon le tableau suivant en fonction de la concentration en plomb et de la nature de la dégradation.

NOTE Une unité de diagnostic (UD) est un ou plusieurs éléments de construction ayant même substrat et même historique en matière de construction et de revêtement.

Concentration en plomb	Nature des dégradations	Classement
< seuils		0
≥ seuils	Non dégradé ou non visible	1
	Etat d'usage	2
	Dégradé	3

## 5. Résultats des mesures

	Total UD	Non mesurées	Classe 0	Classe 1	Classe 2	Classe 3
Entrée	11	-	9 (82 %)	-	2 (18 %)	-
Dressing	11	4 (36 %)	7 (64 %)	-	-	-
Séjour	18	5 (28 %)	7 (39 %)	-	-	6 (33 %)
Couloir	11	2 (18,2 %)	5 (45,6 %)	-	-	4 (36,4 %)
Cuisine	15	4 (26,7 %)	7 (46,8 %)	-	-	4 (26,7 %)
buanderie	11	4 (36 %)	7 (64 %)	-	-	-
Deg.	11	4 (36 %)	7 (64 %)	-	-	-
Chambre 1	18	5 (28 %)	7 (39 %)	-	-	6 (33 %)
Chambre 2	24	5 (21 %)	7 (29 %)	-	-	12 (50 %)
Chambre 3	18	5 (28 %)	7 (39 %)	-	-	6 (33 %)
Chambre 4	18	5 (28 %)	7 (39 %)	-	-	6 (33 %)
Salle de bain	15	4 (26,7 %)	7 (46,8 %)	-	-	4 (26,7 %)
Salle d'eau	11	4 (36 %)	7 (64 %)	-	-	-
Wc	11	4 (36 %)	7 (64 %)	-	-	-
Asc.	7	1 (14 %)	6 (86 %)	-	-	-
<b>TOTAL</b>	<b>210</b>	<b>56 (26,7 %)</b>	<b>104 (49,6 %)</b>	-	<b>2 (1 %)</b>	<b>48 (22,9 %)</b>

### Entrée

Nombre d'unités de diagnostic : 11 - Nombre d'unités de diagnostic de classe 3 repéré : 0 soit 0 %

N°	Zone	Unité de diagnostic	Substrat	Revêtement apparent	Localisation mesure	Mesure (mg/cm²)	Etat* de conservation	Classement UD	Observation
2	A	Mur	Plâtre	Peinture	partie basse (< 1m)	0		0	
3					partie haute (> 1m)	0			
4	B	Mur	Plâtre	Peinture	partie basse (< 1m)	0		0	
5					partie haute (> 1m)	0			
6	C	Mur	Plâtre	Peinture	partie basse (< 1m)	0		0	
7					partie haute (> 1m)	0			
8	D	Mur	Plâtre	Peinture	partie basse (< 1m)	0		0	
9					partie haute (> 1m)	0			
10		Plafond	Plâtre	Peinture	mesure 1	0		0	
11					mesure 2	0			
12	A	Plinthes	Bois	Peinture	mesure 1	0		0	
13					mesure 2	0			
14	B	Plinthes	Bois	Peinture	mesure 1	0		0	
15					mesure 2	0			
16	C	Plinthes	Bois	Peinture	mesure 1	0		0	
17					mesure 2	0			
18	D	Plinthes	Bois	Peinture	mesure 1	0		0	
19					mesure 2	0			
20	A	Porte	Bois	Peinture	partie basse (< 1m)	2,43	Etat d'usage (Usure par friction)	2	
21	A	Huisserie Porte	Bois	Peinture	partie basse (< 1m)	8,8	Etat d'usage (Usure par friction)	2	

### Dressing

Nombre d'unités de diagnostic : 11 - Nombre d'unités de diagnostic de classe 3 repéré : 0 soit 0 %

N°	Zone	Unité de diagnostic	Substrat	Revêtement apparent	Localisation mesure	Mesure (mg/cm²)	Etat* de conservation	Classement UD	Observation
-	A	Mur	Bois		Non mesurée	-		NM	Absence de revêtement
-	B	Mur	Bois		Non mesurée	-		NM	Absence de revêtement
-	C	Mur	Bois		Non mesurée	-		NM	Absence de revêtement
-	D	Mur	Bois		Non mesurée	-		NM	Absence de revêtement
22		Plafond	Plâtre	Peinture	mesure 1	0		0	
23					mesure 2	0			
24	A	Plinthes	Bois	Peinture	mesure 1	0		0	
25					mesure 2	0			
26	B	Plinthes	Bois	Peinture	mesure 1	0		0	
27					mesure 2	0			
28	C	Plinthes	Bois	Peinture	mesure 1	0		0	

# Constat de risque d'exposition au plomb n°

19/IMO/SOUIED1938



29					mesure 2	0			
30	D	Plinthes	Bois	Peinture	mesure 1	0		0	
31					mesure 2	0			
32	A	Porte	Bois	Vernis	partie basse (< 1m)	0,11		0	
33					partie haute (> 1m)	0,53			
34	A	Huisserie Porte	Bois	Vernis	partie basse (< 1m)	0,65		0	
35					partie haute (> 1m)	0,4			

## Séjour

Nombre d'unités de diagnostic : 18 - Nombre d'unités de diagnostic de classe 3 repéré : 6 soit 33 %

N°	Zone	Unité de diagnostic	Substrat	Revêtement apparent	Localisation mesure	Mesure (mg/cm²)	Etat* de conservation	Classement UD	Observation
-	A	Mur	Bois		Non mesurée	-		NM	Absence de revêtement
-	B	Mur	Bois		Non mesurée	-		NM	Absence de revêtement
-	C	Mur	Bois		Non mesurée	-		NM	Absence de revêtement
-	D	Mur	Bois		Non mesurée	-		NM	Absence de revêtement
36		Plafond	Plâtre	Peinture	mesure 1	0		0	
37					mesure 2	0			
38	A	Plinthes	Bois	Peinture	mesure 1	0		0	
39					mesure 2	0			
40	B	Plinthes	Bois	Peinture	mesure 1	0		0	
41					mesure 2	0			
42	C	Plinthes	Bois	Peinture	mesure 1	0		0	
43					mesure 2	0			
44	D	Plinthes	Bois	Peinture	mesure 1	0		0	
45					mesure 2	0			
46	D	Fenêtre intérieure	Bois	Peinture	partie basse	7,86	Dégradé (Ecaillage)	3	
47	D	Huisserie Fenêtre intérieure	Bois	Peinture	partie basse	4,04	Dégradé (Ecaillage)	3	
48	D	Fenêtre extérieure	Bois	Peinture	partie basse	5,45	Dégradé (Ecaillage)	3	
49	D	Huisserie Fenêtre extérieure	Bois	Peinture	partie basse	6,05	Dégradé (Ecaillage)	3	
50	A	Porte	Bois	Vernis	partie basse (< 1m)	0,31		0	
51					partie haute (> 1m)	0,14			
52	A	Huisserie Porte	Bois	Vernis	partie basse (< 1m)	0,62		0	
53					partie haute (> 1m)	0,47			
-	A	Embrasure porte			Non mesurée	-		NM	Absence de revêtement
54	D	Volet	Métal	Peinture	partie basse	5,24	Dégradé (Ecaillage)	3	
55	D	Garde corps	Métal	Peinture	mesure 1	7,86	Dégradé (Ecaillage)	3	

## Couloir

Nombre d'unités de diagnostic : 11 - Nombre d'unités de diagnostic de classe 3 repéré : 4 soit 36,4 %

N°	Zone	Unité de diagnostic	Substrat	Revêtement apparent	Localisation mesure	Mesure (mg/cm²)	Etat* de conservation	Classement UD	Observation
-	A	Mur	Bois		Non mesurée	-		NM	Absence de revêtement
-	B	Mur	Bois		Non mesurée	-		NM	Absence de revêtement
56		Plafond	Plâtre	Peinture	mesure 1	0		0	
57					mesure 2	0			
58	A	Plinthes	Bois	Peinture	mesure 1	0		0	
59					mesure 2	0			
60	B	Plinthes	Bois	Peinture	mesure 1	0		0	
61					mesure 2	0			
62	A	Fenêtre intérieure	Bois	Peinture	partie basse	3,5	Dégradé (Ecaillage)	3	
63	A	Huisserie Fenêtre intérieure	Bois	Peinture	partie basse	6,79	Dégradé (Ecaillage)	3	
64	A	Fenêtre extérieure	Bois	Peinture	partie basse	6,52	Dégradé (Ecaillage)	3	
65	A	Huisserie Fenêtre extérieure	Bois	Peinture	partie basse	3,23	Dégradé (Ecaillage)	3	
66	A	Porte	Bois	Vernis	partie basse (< 1m)	0,17		0	
67					partie haute (> 1m)	0,58			
68	A	Huisserie Porte	Bois	Vernis	partie basse (< 1m)	0,38		0	
69					partie haute (> 1m)	0,54			

## Cuisine

Nombre d'unités de diagnostic : 15 - Nombre d'unités de diagnostic de classe 3 repéré : 4 soit 26,7 %

N°	Zone	Unité de diagnostic	Substrat	Revêtement apparent	Localisation mesure	Mesure (mg/cm²)	Etat* de conservation	Classement UD	Observation
70	A	Mur	Plâtre	Peinture	partie basse (< 1m)	0		0	
71					partie haute (> 1m)	0			
72	B	Mur	Plâtre	Peinture	partie basse (< 1m)	0		0	
73					partie haute (> 1m)	0			
74	C	Mur	Plâtre	Peinture	partie basse (< 1m)	0		0	
75					partie haute (> 1m)	0			
76	D	Mur	Plâtre	Peinture	partie basse (< 1m)	0		0	
77					partie haute (> 1m)	0			
78		Plafond	Plâtre	Peinture	mesure 1	0		0	
79					mesure 2	0			
-	A	Plinthes	Carrelage		Non mesurée	-		NM	Absence de revêtement
-	B	Plinthes	Carrelage		Non mesurée	-		NM	Absence de revêtement
-	C	Plinthes	Carrelage		Non mesurée	-		NM	Absence de revêtement
-	D	Plinthes	Carrelage		Non mesurée	-		NM	Absence de revêtement
80	B	Fenêtre intérieure	Bois	Peinture	partie basse	5,85	Dégradé (Ecaillage)	3	
81	B	Huisserie Fenêtre intérieure	Bois	Peinture	partie basse	7,79	Dégradé (Ecaillage)	3	
82	B	Fenêtre extérieure	Bois	Peinture	partie basse	6,85	Dégradé (Ecaillage)	3	
83	B	Huisserie Fenêtre extérieure	Bois	Peinture	partie basse	5,45	Dégradé (Ecaillage)	3	
84	A	Porte	Bois	Vernis	partie basse (< 1m)	0,49		0	
85					partie haute (> 1m)	0,28			
86	A	Huisserie Porte	Bois	Vernis	partie basse (< 1m)	0,43		0	
87					partie haute (> 1m)	0,49			

## buanderie

Nombre d'unités de diagnostic : 11 - Nombre d'unités de diagnostic de classe 3 repéré : 0 soit 0 %

N°	Zone	Unité de diagnostic	Substrat	Revêtement apparent	Localisation mesure	Mesure (mg/cm²)	Etat* de conservation	Classement UD	Observation
88	A	Mur	Plâtre	Peinture	partie basse (< 1m)	0		0	
89					partie haute (> 1m)	0			
90	B	Mur	Plâtre	Peinture	partie basse (< 1m)	0		0	

91					partie haute (> 1m)	0			
92	C	Mur	Plâtre	Peinture	partie basse (< 1m)	0		0	
93					partie haute (> 1m)	0			
94	D	Mur	Plâtre	Peinture	partie basse (< 1m)	0		0	
95					partie haute (> 1m)	0			
96		Plafond	Plâtre	Peinture	mesure 1	0		0	
97					mesure 2	0			
-	A	Plinthes	Carrelage		Non mesurée	-		NM	Absence de revêtement
-	B	Plinthes	Carrelage		Non mesurée	-		NM	Absence de revêtement
-	C	Plinthes	Carrelage		Non mesurée	-		NM	Absence de revêtement
-	D	Plinthes	Carrelage		Non mesurée	-		NM	Absence de revêtement
98	A	Porte	Bois	Vernis	partie basse (< 1m)	0,25		0	
99					partie haute (> 1m)	0,58			
100	A	Huisserie Porte	Bois	Vernis	partie basse (< 1m)	0,34		0	
101					partie haute (> 1m)	0,68			

## Deg.

Nombre d'unités de diagnostic : 11 - Nombre d'unités de diagnostic de classe 3 repéré : 0 soit 0 %

N°	Zone	Unité de diagnostic	Substrat	Revêtement apparent	Localisation mesure	Mesure (mg/cm²)	Etat* de conservation	Classement UD	Observation
102	A	Mur	Plâtre	Peinture	partie basse (< 1m)	0		0	
103					partie haute (> 1m)	0			
104	B	Mur	Plâtre	Peinture	partie basse (< 1m)	0		0	
105					partie haute (> 1m)	0			
106	C	Mur	Plâtre	Peinture	partie basse (< 1m)	0		0	
107					partie haute (> 1m)	0			
108	D	Mur	Plâtre	Peinture	partie basse (< 1m)	0		0	
109					partie haute (> 1m)	0			
110		Plafond	Plâtre	Peinture	mesure 1	0		0	
111					mesure 2	0			
-	A	Plinthes	Carrelage		Non mesurée	-		NM	Absence de revêtement
-	B	Plinthes	Carrelage		Non mesurée	-		NM	Absence de revêtement
-	C	Plinthes	Carrelage		Non mesurée	-		NM	Absence de revêtement
-	D	Plinthes	Carrelage		Non mesurée	-		NM	Absence de revêtement
112	A	Porte	Bois	Vernis	partie basse (< 1m)	0,43		0	
113					partie haute (> 1m)	0,61			
114	A	Huisserie Porte	Bois	Vernis	partie basse (< 1m)	0,2		0	
115					partie haute (> 1m)	0,32			

## Chambre 1

Nombre d'unités de diagnostic : 18 - Nombre d'unités de diagnostic de classe 3 repéré : 6 soit 33 %

N°	Zone	Unité de diagnostic	Substrat	Revêtement apparent	Localisation mesure	Mesure (mg/cm²)	Etat* de conservation	Classement UD	Observation
-	A	Mur	Bois		Non mesurée	-		NM	Absence de revêtement
-	B	Mur	Bois		Non mesurée	-		NM	Absence de revêtement
-	C	Mur	Bois		Non mesurée	-		NM	Absence de revêtement
-	D	Mur	Bois		Non mesurée	-		NM	Absence de revêtement
116		Plafond	Plâtre	Peinture	mesure 1	0		0	
117					mesure 2	0			
118	A	Plinthes	Bois	Peinture	mesure 1	0		0	
119					mesure 2	0			
120	B	Plinthes	Bois	Peinture	mesure 1	0		0	
121					mesure 2	0			
122	C	Plinthes	Bois	Peinture	mesure 1	0		0	
123					mesure 2	0			
124	D	Plinthes	Bois	Peinture	mesure 1	0		0	
125					mesure 2	0			
126	C	Fenêtre intérieure	Bois	Peinture	partie basse	5,38	Dégradé (Ecaillage)	3	
127	C	Huisserie Fenêtre intérieure	Bois	Peinture	partie basse	3,23	Dégradé (Ecaillage)	3	
128	C	Fenêtre extérieure	Bois	Peinture	partie basse	8,53	Dégradé (Ecaillage)	3	
129	C	Huisserie Fenêtre extérieure	Bois	Peinture	partie basse	8,33	Dégradé (Ecaillage)	3	
130	A	Porte	Bois	Vernis	partie basse (< 1m)	0,16		0	
131					partie haute (> 1m)	0,67			
132	A	Huisserie Porte	Bois	Vernis	partie basse (< 1m)	0,14		0	
133					partie haute (> 1m)	0,21			
-	A	Embrasure porte			Non mesurée	-		NM	Absence de revêtement
134	c	Volet	Métal	Peinture	partie basse	8,8	Dégradé (Ecaillage)	3	
135	c	Garde corps	Métal	Peinture	mesure 1	5,18	Dégradé (Ecaillage)	3	

## Chambre 2

Nombre d'unités de diagnostic : 24 - Nombre d'unités de diagnostic de classe 3 repéré : 12 soit 50 %

N°	Zone	Unité de diagnostic	Substrat	Revêtement apparent	Localisation mesure	Mesure (mg/cm²)	Etat* de conservation	Classement UD	Observation
-	A	Mur	Bois		Non mesurée	-		NM	Absence de revêtement
-	B	Mur	Bois		Non mesurée	-		NM	Absence de revêtement
-	C	Mur	Bois		Non mesurée	-		NM	Absence de revêtement
-	D	Mur	Bois		Non mesurée	-		NM	Absence de revêtement
136		Plafond	Plâtre	Peinture	mesure 1	0		0	
137					mesure 2	0			
138	A	Plinthes	Bois	Peinture	mesure 1	0		0	
139					mesure 2	0			
140	B	Plinthes	Bois	Peinture	mesure 1	0		0	
141					mesure 2	0			
142	C	Plinthes	Bois	Peinture	mesure 1	0		0	
143					mesure 2	0			
144	D	Plinthes	Bois	Peinture	mesure 1	0		0	
145					mesure 2	0			
146	C	Fenêtre 1 intérieure	Bois	Peinture	partie basse	5,98	Dégradé (Ecaillage)	3	
147	C	Huisserie Fenêtre 1 intérieure	Bois	Peinture	partie basse	2,97	Dégradé (Ecaillage)	3	
148	C	Fenêtre 1 extérieure	Bois	Peinture	partie basse	5,85	Dégradé (Ecaillage)	3	
149	C	Huisserie Fenêtre 1 extérieure	Bois	Peinture	partie basse	7,25	Dégradé (Ecaillage)	3	
150	B	Fenêtre 2 intérieure	Bois	Peinture	partie basse	2,5	Dégradé (Ecaillage)	3	
151	B	Huisserie Fenêtre 2 intérieure	Bois	Peinture	partie basse	6,92	Dégradé (Ecaillage)	3	
152	B	Fenêtre 2 extérieure	Bois	Peinture	partie basse	7,05	Dégradé (Ecaillage)	3	

153	B	Huisserie Fenêtre 2 extérieure	Bois	Peinture	partie basse	4,98	Dégradé (Ecaillage)	3	
154	A	Porte	Bois	Vernis	partie basse (< 1m)	0,41		0	
155					partie haute (> 1m)	0,45			
156	A	Huisserie Porte	Bois	Vernis	partie basse (< 1m)	0,16		0	
157					partie haute (> 1m)	0,66			
-	A	Embrasure porte			Non mesurée	-		NM	Absence de revêtement
158	c	Volet 1	Métal	Peinture	partie basse	5,18	Dégradé (Ecaillage)	3	
159	B	Volet 2	Métal	Peinture	partie basse	6,92	Dégradé (Ecaillage)	3	
160	c	Garde corps	Métal	Peinture	mesure 1	5,31	Dégradé (Ecaillage)	3	
161	B	Garde corps	Métal	Peinture	mesure 1	6,12	Dégradé (Ecaillage)	3	

### Chambre 3

Nombre d'unités de diagnostic : 18 - Nombre d'unités de diagnostic de classe 3 repéré : 6 soit 33 %

N°	Zone	Unité de diagnostic	Substrat	Revêtement apparent	Localisation mesure	Mesure (mg/cm²)	Etat* de conservation	Classement UD	Observation
-	A	Mur	Bois		Non mesurée	-		NM	Absence de revêtement
-	B	Mur	Bois		Non mesurée	-		NM	Absence de revêtement
-	C	Mur	Bois		Non mesurée	-		NM	Absence de revêtement
-	D	Mur	Bois		Non mesurée	-		NM	Absence de revêtement
162		Plafond	Plâtre	Peinture	mesure 1	0		0	
163					mesure 2	0			
164	A	Plinthes	Bois	Peinture	mesure 1	0		0	
165						mesure 2			
166	B	Plinthes	Bois	Peinture	mesure 1	0		0	
167						mesure 2			
168	C	Plinthes	Bois	Peinture	mesure 1	0		0	
169						mesure 2			
170	D	Plinthes	Bois	Peinture	mesure 1	0		0	
171						mesure 2			
172	C	Fenêtre intérieure	Bois	Peinture	partie basse	4,51	Dégradé (Ecaillage)	3	
173	C	Huisserie Fenêtre intérieure	Bois	Peinture	partie basse	2,5	Dégradé (Ecaillage)	3	
174	C	Fenêtre extérieure	Bois	Peinture	partie basse	3,9	Dégradé (Ecaillage)	3	
175	C	Huisserie Fenêtre extérieure	Bois	Peinture	partie basse	4,51	Dégradé (Ecaillage)	3	
176	A	Porte	Bois	Vernis	partie basse (< 1m)	0,15		0	
177						partie haute (> 1m)			
178	A	Huisserie Porte	Bois	Vernis	partie basse (< 1m)	0,46		0	
179						partie haute (> 1m)			
-	A	Embrasure porte			Non mesurée	-		NM	Absence de revêtement
180	C	Volet	Métal	Peinture	partie basse	3,7	Dégradé (Ecaillage)	3	
181	C	Garde corps	Métal	Peinture	mesure 1	6,72	Dégradé (Ecaillage)	3	

### Chambre 4

Nombre d'unités de diagnostic : 18 - Nombre d'unités de diagnostic de classe 3 repéré : 6 soit 33 %

N°	Zone	Unité de diagnostic	Substrat	Revêtement apparent	Localisation mesure	Mesure (mg/cm²)	Etat* de conservation	Classement UD	Observation
-	A	Mur	Bois		Non mesurée	-		NM	Absence de revêtement
-	B	Mur	Bois		Non mesurée	-		NM	Absence de revêtement
-	C	Mur	Bois		Non mesurée	-		NM	Absence de revêtement
-	D	Mur	Bois		Non mesurée	-		NM	Absence de revêtement
182		Plafond	Plâtre	Peinture	mesure 1	0		0	
183					mesure 2	0			
184	A	Plinthes	Bois	Peinture	mesure 1	0		0	
185						mesure 2			
186	B	Plinthes	Bois	Peinture	mesure 1	0		0	
187						mesure 2			
188	C	Plinthes	Bois	Peinture	mesure 1	0		0	
189						mesure 2			
190	D	Plinthes	Bois	Peinture	mesure 1	0		0	
191						mesure 2			
192	B	Fenêtre intérieure	Bois	Peinture	partie basse	6,99	Dégradé (Ecaillage)	3	
193	B	Huisserie Fenêtre intérieure	Bois	Peinture	partie basse	6,99	Dégradé (Ecaillage)	3	
194	B	Fenêtre extérieure	Bois	Peinture	partie basse	5,91	Dégradé (Ecaillage)	3	
195	B	Huisserie Fenêtre extérieure	Bois	Peinture	partie basse	7,86	Dégradé (Ecaillage)	3	
196	A	Porte	Bois	Vernis	partie basse (< 1m)	0,57		0	
197						partie haute (> 1m)			
198	A	Huisserie Porte	Bois	Vernis	partie basse (< 1m)	0,28		0	
199						partie haute (> 1m)			
-	A	Embrasure porte			Non mesurée	-		NM	Absence de revêtement
200	B	Volet	Métal	Peinture	partie basse	2,16	Dégradé (Ecaillage)	3	
201	B	Garde corps	Métal	Peinture	mesure 1	7,19	Dégradé (Ecaillage)	3	

### Salle de bain

Nombre d'unités de diagnostic : 15 - Nombre d'unités de diagnostic de classe 3 repéré : 4 soit 26,7 %

N°	Zone	Unité de diagnostic	Substrat	Revêtement apparent	Localisation mesure	Mesure (mg/cm²)	Etat* de conservation	Classement UD	Observation
202	A	Mur	Plâtre	Peinture	partie basse (< 1m)	0		0	
203						partie haute (> 1m)			
204	B	Mur	Plâtre	Peinture	partie basse (< 1m)	0		0	
205						partie haute (> 1m)			
206	C	Mur	Plâtre	Peinture	partie basse (< 1m)	0		0	
207						partie haute (> 1m)			
208	D	Mur	Plâtre	Peinture	partie basse (< 1m)	0		0	
209						partie haute (> 1m)			
210		Plafond	Plâtre	Peinture	mesure 1	0		0	
211					mesure 2	0			
-	A	Plinthes	Carrelage		Non mesurée	-		NM	Absence de revêtement
-	B	Plinthes	Carrelage		Non mesurée	-		NM	Absence de revêtement
-	C	Plinthes	Carrelage		Non mesurée	-		NM	Absence de revêtement
-	D	Plinthes	Carrelage		Non mesurée	-		NM	Absence de revêtement
212	C	Fenêtre intérieure	Bois	Peinture	partie basse	3,1	Dégradé (Ecaillage)	3	
213	C	Huisserie Fenêtre intérieure	Bois	Peinture	partie basse	4,84	Dégradé (Ecaillage)	3	
214	C	Fenêtre extérieure	Bois	Peinture	partie basse	7,59	Dégradé (Ecaillage)	3	
215	C	Huisserie Fenêtre extérieure	Bois	Peinture	partie basse	8,8	Dégradé (Ecaillage)	3	

216	A	Porte	Bois	Vernis	partie basse (< 1m)	0,35		0	
217					partie haute (> 1m)	0,54			
218	A	Huisserie Porte	Bois	Vernis	partie basse (< 1m)	0,43		0	
219					partie haute (> 1m)	0,63			

## Salle d'eau

Nombre d'unités de diagnostic : 11 - Nombre d'unités de diagnostic de classe 3 repéré : 0 soit 0 %

N°	Zone	Unité de diagnostic	Substrat	Revêtement apparent	Localisation mesure	Mesure (mg/cm²)	Etat* de conservation	Classement UD	Observation
220	A	Mur	Plâtre	Peinture	partie basse (< 1m)	0		0	
221					partie haute (> 1m)	0			
222	B	Mur	Plâtre	Peinture	partie basse (< 1m)	0		0	
223					partie haute (> 1m)	0			
224	C	Mur	Plâtre	Peinture	partie basse (< 1m)	0		0	
225					partie haute (> 1m)	0			
226	D	Mur	Plâtre	Peinture	partie basse (< 1m)	0		0	
227					partie haute (> 1m)	0			
228		Plafond	Plâtre	Peinture	mesure 1	0		0	
229					mesure 2	0			
-	A	Plinthes	Carrelage		Non mesurée	-		NM	Absence de revêtement
-	B	Plinthes	Carrelage		Non mesurée	-		NM	Absence de revêtement
-	C	Plinthes	Carrelage		Non mesurée	-		NM	Absence de revêtement
-	D	Plinthes	Carrelage		Non mesurée	-		NM	Absence de revêtement
230	A	Porte	Bois	Vernis	partie basse (< 1m)	0,68		0	
231					partie haute (> 1m)	0,07			
232	A	Huisserie Porte	Bois	Vernis	partie basse (< 1m)	0,69		0	
233					partie haute (> 1m)	0,02			

## Wc

Nombre d'unités de diagnostic : 11 - Nombre d'unités de diagnostic de classe 3 repéré : 0 soit 0 %

N°	Zone	Unité de diagnostic	Substrat	Revêtement apparent	Localisation mesure	Mesure (mg/cm²)	Etat* de conservation	Classement UD	Observation
234	A	Mur	Plâtre	Peinture	partie basse (< 1m)	0		0	
235					partie haute (> 1m)	0			
236	B	Mur	Plâtre	Peinture	partie basse (< 1m)	0		0	
237					partie haute (> 1m)	0			
238	C	Mur	Plâtre	Peinture	partie basse (< 1m)	0		0	
239					partie haute (> 1m)	0			
240	D	Mur	Plâtre	Peinture	partie basse (< 1m)	0		0	
241					partie haute (> 1m)	0			
242		Plafond	Plâtre	Peinture	mesure 1	0		0	
243					mesure 2	0			
-	A	Plinthes	Carrelage		Non mesurée	-		NM	Absence de revêtement
-	B	Plinthes	Carrelage		Non mesurée	-		NM	Absence de revêtement
-	C	Plinthes	Carrelage		Non mesurée	-		NM	Absence de revêtement
-	D	Plinthes	Carrelage		Non mesurée	-		NM	Absence de revêtement
244	A	Porte	Bois	Vernis	partie basse (< 1m)	0,42		0	
245					partie haute (> 1m)	0,52			
246	A	Huisserie Porte	Bois	Vernis	partie basse (< 1m)	0,25		0	
247					partie haute (> 1m)	0,37			

## Asc.

Nombre d'unités de diagnostic : 7 - Nombre d'unités de diagnostic de classe 3 repéré : 0 soit 0 %

N°	Zone	Unité de diagnostic	Substrat	Revêtement apparent	Localisation mesure	Mesure (mg/cm²)	Etat* de conservation	Classement UD	Observation
248	A	Mur	métal	Peinture	partie basse (< 1m)	0		0	
249					partie haute (> 1m)	0			
250	B	Mur	métal	Peinture	partie basse (< 1m)	0		0	
251					partie haute (> 1m)	0			
252	C	Mur	métal	Peinture	partie basse (< 1m)	0		0	
253					partie haute (> 1m)	0			
254	D	Mur	métal	Peinture	partie basse (< 1m)	0		0	
255					partie haute (> 1m)	0			
-		Plafond	pvc	Peinture	Non mesurée	-		NM	Partie non visée par la réglementation
256	A	Porte	métal	Vernis	partie basse (< 1m)	0,45		0	
257					partie haute (> 1m)	0,53			
258	A	Huisserie Porte	métal	Vernis	partie basse (< 1m)	0,06		0	
259					partie haute (> 1m)	0,16			

NM : Non mesuré car l'unité de diagnostic n'est pas visée par la réglementation.

\* L'état de conservation sera, le cas échéant, complété par la nature de la dégradation.

Localisation des mesures sur croquis de repérage



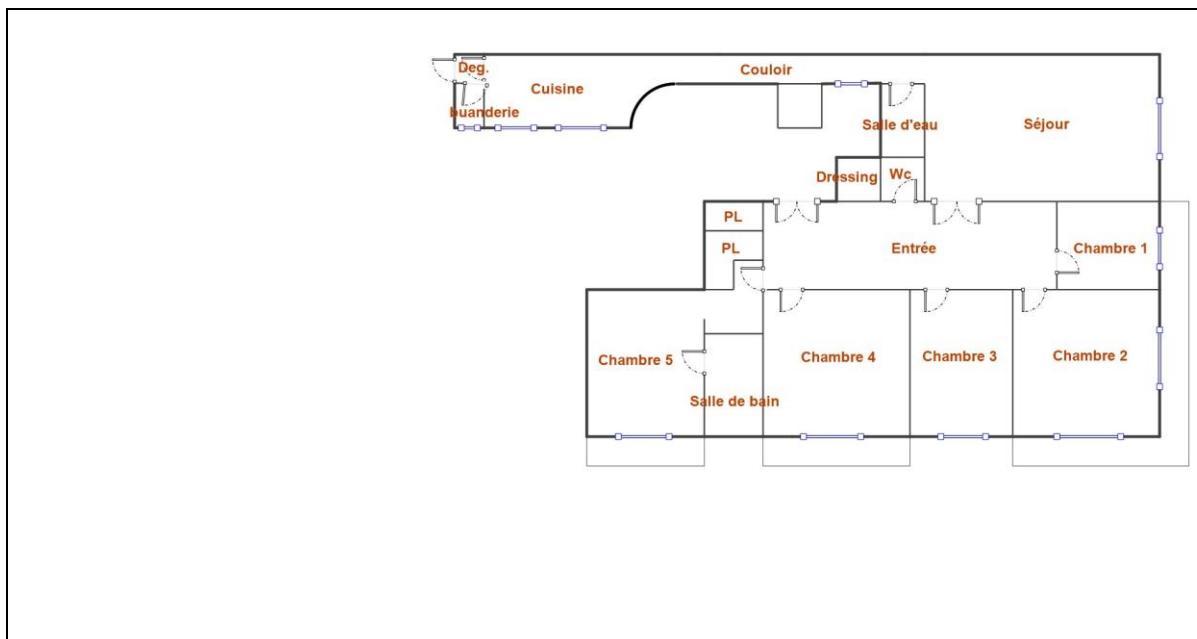

## 6. Conclusion

### 6.1 Classement des unités de diagnostic

Les mesures de concentration en plomb sont regroupées dans le tableau de synthèse suivant :

	Total	Non mesurées	Classe 0	Classe 1	Classe 2	Classe 3
Nombre d'unités de diagnostic	210	56	104	0	2	48
%	100	26,7 %	49,6 %	0 %	1 %	22,9 %

### 6.2 Recommandations au propriétaire

Le plomb (principalement la céruse) contenu dans les revêtements peut provoquer une intoxication des personnes, en particulier des jeunes enfants, dès lors qu'il est inhalé ou ingéré. Les travaux qui seraient conduits sur les surfaces identifiées comme recouvertes de peinture d'une concentration surfacique en plomb égale ou supérieure à 1 mg/cm<sup>2</sup> devront s'accompagner de mesures de protection collectives et individuelles visant à contrôler la dissémination de poussières toxiques et à éviter toute exposition au plomb tant pour les intervenants que pour les occupants de l'immeuble et la population environnante.

Lors de la présente mission il a été mis en évidence la présence de revêtements contenant du plomb au-delà des seuils en vigueur.

**Du fait de la présence de revêtements contenant du plomb au-delà des seuils en vigueur et de la nature des dégradations constatées (dégradé) sur certaines unités de diagnostic et en application de l'article L. 1334-9 du code de la santé publique, le propriétaire du bien, objet de ce constat, doit effectuer les travaux appropriés pour supprimer l'exposition au plomb, tout en garantissant la sécurité des occupants. Il doit également transmettre une copie complète du constat, annexes comprises, aux occupants de l'immeuble ou de la partie d'immeuble concernée et à toute personne amenée à effectuer des travaux dans cet immeuble ou la partie d'immeuble concernée.**

**Dans le cas d'une location, lesdits travaux incombent au propriétaire bailleur. La non réalisation desdits travaux par le propriétaire bailleur, avant la mise en location du logement, constitue un manquement aux obligations particulières de sécurité et de**

**prudence susceptible d'engager sa responsabilité pénale (article L 1334-9 du Code de la Santé Publique).**

### 6.3 Commentaires

**Constatations diverses :**

Néant

**Validité du constat :**

Du fait de la présence de revêtement contenant du plomb à des concentrations supérieures aux seuils définis par arrêté des ministres chargés de la santé et de la construction, le présent constat a une durée de validité de 1 an (jusqu'au 07/07/2020).

**Documents remis par le donneur d'ordre à l'opérateur de repérage :**

Néant

**Représentant du propriétaire (accompagnateur) :**

Maître GATIMEL

### 6.4 Situations de risque de saturnisme infantile et de dégradation du bâti

(Au sens des articles 1 et 8 du texte 40 de l'arrêté du 19 août 2011 relatif au Constat de Risque d'Exposition au Plomb)

#### Situations de risque de saturnisme infantile

OUI	Au moins un local parmi les locaux objets du constat présente au moins 50% d'unités de diagnostic de classe 3
OUI	L'ensemble des locaux objets du constat présente au moins 20% d'unités de diagnostic de classe 3

#### Situations de dégradation de bâti

NON	Les locaux objets du constat présentent au moins un plancher ou plafond menaçant de s'effondrer ou en tout ou partie effondré
NON	Les locaux objets du constat présentent des traces importantes de coulures, de ruissellements ou d'écoulements d'eau sur plusieurs unités de diagnostic d'une même pièce
NON	Les locaux objets du constat présentent plusieurs unités de diagnostic d'une même pièce recouvertes de moisissures ou de nombreuses taches d'humidité.

### 6.5 Transmission du constat à l'agence régionale de santé

OUI	Si le constat identifie au moins l'une de ces cinq situations, son auteur transmet, dans un délai de cinq jours ouvrables, une copie du rapport au directeur général de l'agence régionale de santé d'implantation du bien expertisé en application de l'article L.1334-10 du code de la santé publique.
-----	--

En application de l'Article R.1334-10 du code de la santé publique, l'auteur du présent constat informe de cette transmission le propriétaire, le syndicat des copropriétaires ou l'exploitant du local d'hébergement

Remarque : Le constat fait apparaître la présence de facteurs de dégradation (au sens de l'article 8 du texte 40 de l'arrêté du 19 août 2011 relatif au Constat de Risque d'Exposition au Plomb. Nous avons donc, conformément à l'article L 1334-10 du Code de la Santé Publique, transmis immédiatement une copie du rapport au représentant de l'état dans le département d'implantation du bien expertisé.

*Nota : Le présent rapport est établi par une personne dont les compétences sont certifiées par **DEKRA Certification - 3/5 avenue Garlande 92220 BAGNEUX (détail sur [www.cofrac.fr](http://www.cofrac.fr) programme n°4-4-11)***

Fait à **SAINT GRATIEN**, le **15/07/2019**Par : **CHIERE Jean Louis**

## 7. Obligations d'informations pour les propriétaires

Décret n° 2006-474 du 25 avril 2006 relatif à la lutte contre le saturnisme, Article R.1334-12 du code de la santé publique :

«L'information des occupants et des personnes amenées à exécuter des travaux, prévue par l'article L.1334-9 est réalisée par la remise du constat de risque d'exposition au plomb (CREP) par le propriétaire ou l'exploitant du local d'hébergement.»

«Le CREP est tenu par le propriétaire ou l'exploitant du local d'hébergement à disposition des agents ou services mentionnés à l'Article L.1421-1 du code de la santé publique ainsi, le cas échéant, des agents chargés du contrôle de la réglementation du travail et des agents des services de prévention des organismes de Sécurité Sociale.»

### Article L1334-9 :

Si le constat, établi dans les conditions mentionnées aux articles L. 1334-6 à L. 1334-8, met en évidence la présence de revêtements dégradés contenant du plomb à des concentrations supérieures aux seuils définis par l'arrêté mentionné à l'article L. 1334-2, le propriétaire ou l'exploitant du local d'hébergement doit en informer les occupants et les personnes amenées à faire des travaux dans l'immeuble ou la partie d'immeuble concerné. Il procède aux travaux appropriés pour supprimer le risque d'exposition au plomb, tout en garantissant la sécurité des occupants. En cas de location, lesdits travaux incombent au propriétaire bailleur. La non-réalisation desdits travaux par le propriétaire bailleur, avant la mise en location du logement, constitue un manquement aux obligations particulières de sécurité et de prudence susceptible d'engager sa responsabilité pénale.

## 8. Information sur les principales réglementations et recommandations en matière d'exposition au plomb

### 8.1 Textes de référence

#### **Code de la santé publique :**

- Code de la santé publique : Articles L.1334-1 à L.1334-12 et Articles R.1334-1 à R.1334-13 (lutte contre la présence de plomb) ;
- Loi n° 2004-806 du 9 août 2004 relative à la politique de santé publique Articles 72 à 78 modifiant le code de la santé publique ;
- Décret n° 2006-474 du 25 avril 2006 relatif à la lutte contre le saturnisme ;
- Arrêté du 07 décembre 2011 modifiant l'arrêté du 21 novembre 2006 définissant les critères de certification des compétences des personnes physiques opérateurs des constats de risque d'exposition au plomb ou agréées pour réaliser des diagnostics plomb dans les immeubles d'habitation et les critères d'accréditation des organismes de certification ;
- Arrêté du 19 août 2011 relatif au constat de risque d'exposition au plomb.

#### **Code de la construction et de l'habitat :**

- Code de la construction et de l'habitation : Articles L.271-4 à L.271-6 (Dossier de diagnostic technique) et Articles R.271-1 à R.271-4 (Conditions d'établissement du dossier de diagnostic technique) ;
- Ordonnance n° 2005-655 du 8 juin 2005 relative au logement et à la construction ;
- Décret n° 2006-1114 du 5 septembre 2006 relatif aux diagnostics techniques immobiliers et modifiant le code de la construction et de l'habitation et le code de la santé publique.

#### **Code du travail pour la prévention des risques professionnels liés à l'exposition au plomb :**

- Code du travail : Articles L.233-5-1, R.231-51 à R.231-54, R.231-56 et suivants, R.231-58 et suivants, R.233-1, R.233-42 et suivants ;

- Décret n° 2001-97 du 1er février 2001 établissant les règles particulières de prévention des risques cancérigènes, mutagènes ou toxiques pour la reproduction et modifiant le code du travail ;
- Décret n° 93-41 du 11 janvier 1993 relatif aux mesures d'organisation, aux conditions de mise en œuvre et d'utilisation applicables aux équipements de travail et moyens de protection soumis à l'Article L.233-5-1 du code du travail et modifiant ce code (équipements de protection individuelle et vêtements de travail) ;
- Décret n° 2003-1254 du 23 décembre 2003 relatif à la prévention du risque chimique et modifiant le code du travail ;
- Loi n° 91-1414 du 31 décembre 1991 modifiant le code du travail et le code de la santé publique en vue de favoriser la prévention des risques professionnels et portant transposition de directives européennes relatives à la santé et à la sécurité du travail (Équipements de travail) ;
- Décret n° 92-1261 du 3 décembre 1992 relatif à la prévention des risques chimiques (Articles R.231-51 à R.231-54 du code du travail) ;
- Arrêté du 19 mars 1993 fixant, en application de l'Article R.237-8 du code du travail, la liste des travaux dangereux pour lesquels il est établi un plan de prévention.

## 8.2 Ressources documentaires

### Documents techniques :

- Fiche de sécurité H2 F 13 99 Maladies Professionnelles, Plomb, OPPBTP, janvier 1999 ;
- Guide à l'usage des professionnels du bâtiment, Peintures au plomb, *Aide au choix d'une technique de traitement*, OPPBTP, FFB, CEBTP, Éditions OPPBTP 4e trimestre 2001 ;
- Document ED 909 Interventions sur les peintures contenant du plomb, prévention des risques professionnels, INRS, avril 2003 ;
- Norme AFNOR NF X 46-030 «*Diagnostic plomb — Protocole de réalisation du constat de risque d'exposition au plomb*».

### Sites Internet :

- **Ministère chargé de la santé** (textes officiels, précautions à prendre en cas de travaux portant sur des peintures au plomb, obligations des différents acteurs, ...) :  
<http://www.sante.gouv.fr> (dossiers thématiques «Plomb» ou «Saturnisme»)
- **Ministère chargé du logement** :  
<http://www.logement.gouv.fr>
- **Agence nationale de l'habitat (ANAH)** :  
<http://www.anah.fr/> (fiche *Peintures au plomb* disponible, notamment)
- **Institut national de recherche et de sécurité (INRS)** :  
<http://www.inrs.fr/> (règles de prévention du risque chimique, fiche toxicologique plomb et composés minéraux, ...)

## 9. Annexes

### 9.1 Notice d'Information

**Si le logement que vous vendez, achetez ou louez, comporte des revêtements contenant du plomb : sachez que le plomb est dangereux pour la santé.**

#### Deux documents vous informent :

- Le constat de risque d'exposition au plomb vous permet de localiser précisément ces revêtements : **lisez-le attentivement !**
- La présente notice d'information résume ce que vous devez savoir pour éviter l'exposition au plomb dans ce logement.

#### Les effets du plomb sur la santé

L'ingestion ou l'inhalation de plomb est toxique. Elle provoque des effets réversibles (anémie, troubles digestifs) ou irréversibles (atteinte du système nerveux, baisse du quotient intellectuel, etc...). Une fois dans l'organisme, le plomb est stocké, notamment dans les os, d'où il peut être libéré dans le sang, des années ou même des dizaines d'années plus tard. **L'intoxication chronique par le plomb, appelée saturnisme, est particulièrement grave chez le jeune enfant. Les femmes en âge de procréer doivent également se protéger car, pendant la grossesse, le plomb peut traverser le placenta et contaminer le fœtus.**

#### Les mesures de prévention en présence de revêtements contenant du plomb

Des peintures fortement chargées en plomb (céruse) ont été couramment utilisées jusque vers 1950. Ces peintures souvent recouvertes par d'autres revêtements depuis, peuvent être dégradés à cause de l'humidité, à la suite d'un choc, par grattage ou à l'occasion de travaux : les écailles et la poussière ainsi libérées constituent alors une source d'intoxication. Ces peintures représentent le principal risque d'exposition au plomb dans l'habitation.

Le plomb contenu dans les peintures ne présente pas de risque tant qu'elles sont en bon état ou inaccessibles. En revanche, le risque apparaît dès qu'elles s'écaillent ou se dégradent. Dans ce cas, votre enfant peut s'intoxiquer :

- S'il porte à la bouche des écailles de peinture contenant du plomb ;
- S'il se trouve dans une pièce contaminée par des poussières contenant du plomb ;
- S'il reste à proximité de travaux dégageant des poussières contenant du plomb.

Le plomb en feuille contenu dans certains papiers peints (posés parfois sur les parties humides des murs) n'est dangereux qu'en cas d'ingestion de fragments de papier. Le plomb laminé des balcons et rebords extérieurs de fenêtre n'est dangereux que si l'enfant a accès à ces surfaces, y porte la bouche ou suce ses doigts après les avoir touchées.

**Pour éviter que votre enfant ne s'intoxique :**

- Surveillez l'état des peintures et effectuez les menues réparations qui s'imposent sans attendre qu'elles s'aggravent.
- Lutte contre l'humidité, qui favorise la dégradation des peintures ;
- Évitez le risque d'accumulation des poussières : ne posez pas de moquette dans les pièces où l'enfant joue, nettoyez souvent le sol, les rebords des fenêtres avec une serpillière humide ;
- Veillez à ce que votre enfant n'ait pas accès à des peintures dégradées, à des papiers peints contenant une feuille de plomb, ou à du plomb laminé (balcons, rebords extérieurs de fenêtres) ; lavez ses mains, ses jouets.

**En cas de travaux portant sur des revêtements contenant du plomb : prenez des précautions**

- Si vous confiez les travaux à une entreprise, remettez-lui une copie du constat du risque d'exposition au plomb, afin qu'elle mette en œuvre les mesures de prévention adéquates ;
- Tenez les jeunes enfants éloignés du logement pendant toute la durée des travaux. Avant tout retour d'un enfant après travaux, les locaux doivent être parfaitement nettoyés ;
- Si vous réalisez les travaux vous-même, prenez soin d'éviter la dissémination de poussières contaminées dans tout le logement et éventuellement le voisinage.

**Si vous êtes enceinte :**

- **Ne réalisez jamais vous-même des travaux portant sur des revêtements contenant du plomb ;**
- **Éloignez-vous de tous travaux portant sur des revêtements contenant du plomb**

Si vous craignez qu'il existe un risque pour votre santé ou celle de votre enfant, parlez-en à votre médecin (généraliste, pédiatre, médecin de protection maternelle et infantile, médecin scolaire) qui prescrira, s'il le juge utile, un dosage de plomb dans le sang (plombémie). Des informations sur la prévention du saturnisme peuvent être obtenues auprès des directions départementales de l'équipement ou des directions départementales des affaires sanitaires et sociales, ou sur les sites Internet des ministères chargés de la santé et du logement.

## 9.2 Illustrations

## 9.3 Analyses chimiques du laboratoire

Aucune analyse chimique n'a été réalisée en laboratoire.



CABINET PAILLARD  
HPUC

## Diagnostic de performance énergétique – logement (6.2)

N° : ..... 19/IMO/SOUIED1938 Valable jusqu'au : ..... 14/07/2029 Type de bâtiment : ..... Habitation (parties privatives d'immeuble collectif) Année de construction : .. Avant 1948 Surface habitable : ..... 211.62 m <sup>2</sup> Adresse : ..... 65 Av Victor Hugo (5ème Gauche, N° de lot: 1043) 75016 PARIS - 16EME	Date (visite) : ..... 08/07/2019 Diagnostiqueur : . CHIERE Jean Louis Certification : DEKRA Certification n°DTI2217 obtenue le 25/02/2013 Signature : 
<b>Propriétaire :</b> Nom : ..... <b>M. SOUIED</b> Adresse : ..... 65 Av Victor Hugo 75016 PARIS - 16EME	<b>Propriétaire des installations communes (s'il y a lieu) :</b> Nom : ..... Adresse : .....

### Consommations annuelles par énergie

**Le diagnostiqueur n'a pas été en mesure d'établir une estimation des consommations car les factures ne sont pas disponibles**

Le présent diagnostic de performance énergétique a été enregistré sur le site de l'ADEME sous le numéro : 1975V2011157X

<b>Consommations énergétiques</b> (en énergie primaire) Pour le chauffage, la production d'eau chaude sanitaire et le refroidissement	<b>Émissions de gaz à effet de serre</b> (GES) Pour le chauffage, la production d'eau chaude sanitaire et le refroidissement																																				
<b>Consommation réelle : - kWh<sub>EP</sub>/m<sup>2</sup>.an</b>	<b>Estimation des émissions : - kg<sub>éqCO2</sub>/m<sup>2</sup>.an</b>																																				
<table border="1"><tr><td><b>Logement économe</b></td><td>Logement</td></tr><tr><td>≤ 50 <b>A</b></td><td></td></tr><tr><td>51 à 90 <b>B</b></td><td></td></tr><tr><td>91 à 150 <b>C</b></td><td></td></tr><tr><td>151 à 230 <b>D</b></td><td></td></tr><tr><td>231 à 330 <b>E</b></td><td></td></tr><tr><td>331 à 450 <b>F</b></td><td></td></tr><tr><td>&gt; 450 <b>G</b></td><td></td></tr><tr><td><b>Logement énergivore</b></td><td></td></tr></table>	<b>Logement économe</b>	Logement	≤ 50 <b>A</b>		51 à 90 <b>B</b>		91 à 150 <b>C</b>		151 à 230 <b>D</b>		231 à 330 <b>E</b>		331 à 450 <b>F</b>		> 450 <b>G</b>		<b>Logement énergivore</b>		<table border="1"><tr><td><b>Faible émission de GES</b></td><td>Logement</td></tr><tr><td>≤ 5 <b>A</b></td><td></td></tr><tr><td>6 à 10 <b>B</b></td><td></td></tr><tr><td>11 à 20 <b>C</b></td><td></td></tr><tr><td>21 à 35 <b>D</b></td><td></td></tr><tr><td>36 à 55 <b>E</b></td><td></td></tr><tr><td>56 à 80 <b>F</b></td><td></td></tr><tr><td>&gt; 80 <b>G</b></td><td></td></tr><tr><td><b>Forte émission de GES</b></td><td></td></tr></table>	<b>Faible émission de GES</b>	Logement	≤ 5 <b>A</b>		6 à 10 <b>B</b>		11 à 20 <b>C</b>		21 à 35 <b>D</b>		36 à 55 <b>E</b>		56 à 80 <b>F</b>		> 80 <b>G</b>		<b>Forte émission de GES</b>	
<b>Logement économe</b>	Logement																																				
≤ 50 <b>A</b>																																					
51 à 90 <b>B</b>																																					
91 à 150 <b>C</b>																																					
151 à 230 <b>D</b>																																					
231 à 330 <b>E</b>																																					
331 à 450 <b>F</b>																																					
> 450 <b>G</b>																																					
<b>Logement énergivore</b>																																					
<b>Faible émission de GES</b>	Logement																																				
≤ 5 <b>A</b>																																					
6 à 10 <b>B</b>																																					
11 à 20 <b>C</b>																																					
21 à 35 <b>D</b>																																					
36 à 55 <b>E</b>																																					
56 à 80 <b>F</b>																																					
> 80 <b>G</b>																																					
<b>Forte émission de GES</b>																																					

# Diagnostic de performance énergétique – logement (6.2)

## Descriptif du logement et de ses équipements

Logement	Chauffage et refroidissement	Eau chaude sanitaire, ventilation
<b>Murs :</b> Pierre de taille non isolé donnant sur l'extérieur	<b>Système de chauffage :</b> Chaudière collective Gaz Naturel date d'installation inconnue	<b>Système de production d'ECS :</b> Combiné au système: Chaudière collective Gaz Naturel date d'installation inconnue
<b>Toiture :</b> Plafond entre solives bois avec ou sans remplissage non isolé donnant sur un local chauffé		
<b>Menuiseries :</b> Porte(s) bois opaque pleine Fenêtres battantes bois simple vitrage avec vénitiens extérieurs tout métal	<b>Système de refroidissement :</b> Néant	<b>Système de ventilation :</b> Naturelle par ouverture des fenêtres
<b>Plancher bas :</b> Plancher entre solives bois avec ou sans remplissage non isolé donnant sur un local chauffé	<b>Rapport d'entretien ou d'inspection des chaudières joint :</b> Néant	
<b>Énergies renouvelables</b>		Quantité d'énergie d'origine renouvelable : 0 kWh <sub>EP</sub> /m <sup>2</sup> .an
Type d'équipements présents utilisant des énergies renouvelables : Néant		

### Pourquoi un diagnostic

- Pour informer le futur locataire ou acheteur ;
- Pour comparer différents logements entre eux ;
- Pour inciter à effectuer des travaux d'économie d'énergie et contribuer à la réduction des émissions de gaz à effet de serre.

### Usages recensés

Le diagnostic ne relève pas l'ensemble des consommations d'énergie, mais seulement celles nécessaires pour le chauffage, la production d'eau chaude sanitaire et le refroidissement du logement. Certaines consommations comme l'éclairage, les procédés industriels ou spécifiques (cuisson, informatique, etc.) ne sont pas comptabilisées dans les étiquettes énergie et climat des bâtiments.

### Constitution de l'étiquette énergie

La consommation d'énergie indiquée sur l'étiquette énergie est le résultat de la conversion en énergie primaire des consommations d'énergie du logement indiquées par les compteurs ou les relevés.

### Énergie finale et énergie primaire

L'énergie finale est l'énergie que vous utilisez chez vous (gaz, électricité, fioul domestique, bois, etc.). Pour que vous disposiez de ces énergies, il aura fallu les extraire, les distribuer, les stocker, les produire, et donc dépenser plus d'énergie que celle que vous utilisez en bout de course.

L'énergie primaire est le total de toutes ces énergies consommées.

### Variations des prix de l'énergie et des conventions de calcul

Le calcul des consommations et des frais d'énergie fait intervenir des valeurs qui varient sensiblement dans le temps. La mention « prix de l'énergie en date du... » indique la date de l'arrêté en vigueur au moment de l'établissement du diagnostic.

Elle reflète les prix moyens des énergies que l'Observatoire de l'Énergie constate au niveau national.

### Énergies renouvelables

Elles figurent sur cette page de manière séparée. Seules sont estimées les quantités d'énergies renouvelables produites par les équipements installés à demeure.

# Diagnostic de performance énergétique – logement (6.2)

## Conseils pour un bon usage

En complément de l'amélioration de son logement (voir page suivante), il existe une multitude de mesures non coûteuses ou très peu coûteuses permettant d'économiser de l'énergie et de réduire les émissions de gaz à effet de serre. Ces mesures concernent le chauffage, l'eau chaude sanitaire et le confort d'été.

### Chauffage

- Fermez les volets et/ou tirez les rideaux dans chaque pièce pendant la nuit,
- Ne placez pas de meubles devant les émetteurs de chaleur (radiateurs, convecteurs,...), cela nuit à la bonne diffusion de la chaleur.
- Si possible, réglez et programmez : La régulation vise à maintenir la température à une valeur constante. Si vous disposez d'un thermostat, réglez-le à 19°C ; quant à la programmation, elle permet de faire varier cette température de consigne en fonction des besoins et de l'occupation du logement. On recommande ainsi de couper le chauffage durant l'inoccupation des pièces ou lorsque les besoins de confort sont limités. Toutefois, pour assurer une remontée rapide en température, on dispose d'un contrôle de la température réduite que l'on règle généralement à quelques 3 à 4 degrés inférieurs à la température de confort pour les absences courtes. Lorsque l'absence est prolongée, on conseille une température « Hors gel » fixée aux environs de 8°C. Le programmeur assure automatiquement cette tâche.
- Réduisez le chauffage d'un degré, vous économiserez de 5 à 10 % d'énergie.
- Eteignez le chauffage quand les fenêtres sont ouvertes.

### Eau chaude sanitaire

- Arrêtez le chauffe-eau pendant les périodes d'inoccupation (départs en congés,...) pour limiter les pertes inutiles.
- Préférez les mitigeurs thermostatiques aux mélangeurs.

### Aération

Si votre logement fonctionne en ventilation naturelle :

- Une bonne aération permet de renouveler l'air intérieur et d'éviter la dégradation du bâti par l'humidité.

- Il est conseillé d'aérer quotidiennement le logement en ouvrant les fenêtres en grand sur une courte durée et nettoyez régulièrement les grilles d'entrée d'air et les bouches d'extraction s'il y a lieu.
- Ne bouchez pas les entrées d'air, sinon vous pourriez mettre votre santé en danger. Si elles vous gênent, faites appel à un professionnel.

Si votre logement fonctionne avec une ventilation mécanique contrôlée :

- Aérez périodiquement le logement.

### Confort d'été

- Utilisez les stores et les volets pour limiter les apports solaires dans la maison le jour.
- Ouvrez les fenêtres en créant un courant d'air, la nuit pour rafraîchir.

### Autres usages

#### Eclairage :

- Optez pour des lampes basse consommation (fluocompactes ou fluorescentes),
- Évitez les lampes qui consomment beaucoup trop d'énergie, comme les lampes à incandescence ou les lampes halogènes.
- Nettoyez les lampes et les luminaires (abat-jour, vasques,..) ; poussiéreux, ils peuvent perdre jusqu'à 40 % de leur efficacité lumineuse.

#### Bureautique/audiovisuel :

- Eteignez ou débranchez les appareils ne fonctionnant que quelques heures par jour (téléviseurs, magnétoscopes,...). En mode veille, ils consomment inutilement et augmentent votre facture d'électricité.

#### Electroménager (cuisson, réfrigération,...) :

- Optez pour les appareils de classe A ou supérieure (A+, A++,...).



# Diagnostic de performance énergétique – logement (6.2)

## Recommandations d'amélioration énergétique

Sont présentées dans le tableau suivant quelques mesures visant à réduire vos consommations d'énergie. Examinez-les, elles peuvent vous apporter des bénéfices.

Mesures d'amélioration	Commentaires	Crédit d'impôt
Isolation des murs par l'intérieur	Recommandation : Envisager une isolation des murs par l'intérieur. Détail : Pour bénéficier du crédit d'impôts, il faut atteindre une résistance thermique supérieure à 3,7 m <sup>2</sup> .K/W.	30%
Remplacement fenêtres par du double-vitrage VIR	Recommandation : Il faut remplacer les fenêtres existantes par des fenêtres double-vitrage peu émissif pour avoir une meilleure performance thermique. Détail : Lors du changement, prévoir des entrées d'air de manière à garantir un renouvellement d'air minimal. Pour bénéficier du crédit d'impôts, une performance thermique minimum est exigée. L'amélioration de la performance thermique des baies vitrées permet surtout de réduire l'effet "paroi froide" en hiver et donc d'abaisser les températures de consigne.	30%
Ventilation insuffisante. Installation d'une VMR	Recommandation : La ventilation est insuffisante, la seule solution qui ne présente aucun risque dans les constructions anciennes est la VMR (ventilation mécanique répartie). Détail : La VMR s'installe dans les pièces humides : salle de bain, sanitaires (surtout s'ils sont aveugles) et cuisines. Elle permet une ventilation en fonction de l'utilisation des locaux.	

### Commentaires

Néant

**Références réglementaires et logiciel utilisés :** Article L134-4-2 du CCH et décret n° 2011-807 du 5 juillet 2011 relatif à la transmission des diagnostics de performance énergétique à l'Agence de l'environnement et de la maîtrise de l'énergie, arrêté du 27 janvier 2012 relatif à l'utilisation réglementaire des logiciels pour l'élaboration des diagnostics de performance énergétique, arrêté du 1er décembre 2015, 22 mars 2017, arrêtés du 8 février 2012, décret 2006-1653, 2006-1114, 2008-1175 ; Ordonnance 2005-655 art L271-4 à 6 ; Loi 2004-1334 art L134-1 à 5 ; décret 2006-1147 art R.134-1 à 5 du CCH et loi grenelle 2 n°2010-786 du juillet 2010. Logiciel utilisé : LICIEL Diagnostics v4.

Les travaux sont à réaliser par un professionnel qualifié.

Pour aller plus loin, il existe des points info-énergie : [http://www.ademe.fr/particuliers/PIE/liste\\_eie.asp](http://www.ademe.fr/particuliers/PIE/liste_eie.asp)

Vous pouvez peut-être bénéficier d'un crédit d'impôt pour réduire le prix d'achat des fournitures, pensez-y !

[www.impots.gouv.fr](http://www.impots.gouv.fr)

Pour plus d'informations : [www.developpement-durable.gouv.fr](http://www.developpement-durable.gouv.fr) ou [www.ademe.fr](http://www.ademe.fr)

*Nota :* Le présent rapport est établi par une personne dont les compétences sont certifiées par **DEKRA Certification - 3/5 avenue Garlande 92220 BAGNEUX (détail sur [www.cofrac.fr](http://www.cofrac.fr) programme n°4-4-11)**

## Etat de l'Installation Intérieure d'Electricité

Numéro de dossier : 19/IMO/SOUIED1938  
 Norme méthodologique employée : AFNOR NF C 16-600 (juillet 2017)  
 Date du repérage : 08/07/2019  
 Heure d'arrivée : 11 h 00  
 Durée du repérage : 01 h 48

La présente mission consiste, suivant l'arrêté du 28 septembre 2017 et du 4 avril 2011, à établir un état de l'installation électrique, en vue d'évaluer les risques pouvant porter atteinte à la sécurité des personnes. (Application des articles L. 134-7, R134-10 et R134-11 du code de la construction et de l'habitation). En aucun cas, il ne s'agit d'un contrôle de conformité de l'installation vis-à-vis de la réglementation en vigueur.

### A. - Désignation et description du local d'habitation et de ses dépendances

*Localisation du local d'habitation et de ses dépendances :*

Type d'immeuble : ..... **Appartement**  
 Adresse : ..... **65 Av Victor Hugo**  
 Commune : ..... **75016 PARIS - 16EME**  
 Département : ..... **Paris**  
 Référence cadastrale : ..... , identifiant fiscal : **NC**  
*Désignation et situation du ou des lot(s) de copropriété :*  
**5ème Gauche Lot numéro 1043,**  
 Périmètre de repérage : ..... **appartement**  
 Année de construction : ..... **< 1949**  
 Année de l'installation : ..... **Inconnue**  
 Distributeur d'électricité : ..... **Engie**  
 Parties du bien non visitées : ..... **Néant**

### B. - Identification du donneur d'ordre

*Identité du donneur d'ordre :*

Nom et prénom : ..... **Maitre GATIMEL**  
 Adresse : .....  
 Téléphone et adresse internet : . **Non communiqués**  
 Qualité du donneur d'ordre (sur déclaration de l'intéressé) : **Autre**

*Propriétaire du local d'habitation et de ses dépendances:*

Nom et prénom : ..... **M. SOUIED**  
 Adresse : ..... **65 Av Victor Hugo**  
**75016 PARIS - 16EME**

### C. - Identification de l'opérateur ayant réalisé l'intervention et signé le rapport

*Identité de l'opérateur de diagnostic :*

Nom et prénom : ..... **CHIERE Jean Louis**  
 Raison sociale et nom de l'entreprise : ..... **CADIC**  
 Adresse : ..... **17 Bis Av Ernest Renan**  
 ..... **95210 SAINT GRATIEN**  
 Numéro SIRET : ..... **51955971000016**  
 Désignation de la compagnie d'assurance : **ALLIANZ**  
 Numéro de police et date de validité : ..... **54862353 / 01/01/2016**

Le présent rapport est établi par une personne dont les compétences sont certifiées par **DEKRA Certification** le **24/11/2013** jusqu'au **24/11/2018**. (Certification de compétence **DTI2217**)

**D. – Rappel des limites du champ de réalisation de l'état de l'installation intérieure d'électricité**

L'état de l'installation intérieure d'électricité porte sur l'ensemble de l'installation intérieure d'électricité à basse tension des locaux à usage d'habitation située en aval de l'appareil général de commande et de protection de cette installation. Il ne concerne pas les matériels d'utilisation amovibles, ni les circuits internes des matériels d'utilisation fixes, destinés à être reliés à l'installation électrique fixe, ni les installations de production ou de stockage par batteries d'énergie électrique du générateur jusqu'au point d'injection au réseau public de distribution d'énergie ou au point de raccordement à l'installation intérieure. Il ne concerne pas non plus les circuits de téléphonie, de télévision, de réseau informatique, de vidéophonie, de centrale d'alarme, etc., lorsqu'ils sont alimentés en régime permanent sous une tension inférieure ou égale à 50 V en courant alternatif et 120 V en courant continu.

L'intervention de l'opérateur réalisant l'état de l'installation intérieure d'électricité ne porte que sur les constituants visibles, visitables, de l'installation au moment du diagnostic. Elle s'effectue sans démontage de l'installation électrique (hormis le démontage des capots des tableaux électriques lorsque cela est possible) ni destruction des isolants des câbles.

Des éléments dangereux de l'installation intérieure d'électricité peuvent ne pas être repérés, notamment :

- les parties de l'installation électrique non visibles (incorporées dans le gros œuvre ou le second œuvre ou masquées par du mobilier) ou nécessitant un démontage ou une détérioration pour pouvoir y accéder (boîtes de connexion, conduits, plinthes, goulottes, huisseries, éléments chauffants incorporés dans la maçonnerie, luminaires des piscines plus particulièrement) ;
- les parties non visibles ou non accessibles des tableaux électriques après démontage de leur capot ;
- inadéquation entre le courant assigné (calibre) des dispositifs de protection contre les surintensités et la section des conducteurs sur toute la longueur des circuits;

**E. – Synthèse de l'état de l'installation intérieure d'électricité****E.1. Anomalies et/ou constatations diverses relevées**

- L'installation intérieure d'électricité ne comporte **aucune anomalie** et ne fait pas l'objet de constatations diverses.
- L'installation intérieure d'électricité ne comporte **aucune anomalie**, mais fait l'objet de **constatations diverses**.
- L'installation intérieure d'électricité **comporte une ou des anomalies**. Il est recommandé au propriétaire de les supprimer en consultant dans les meilleurs délais un installateur électricien qualifié afin d'éliminer les dangers qu'elle(s) présente(nt). L'installation ne fait pas l'objet de constatations diverses.
- L'installation intérieure d'électricité **comporte une ou des anomalies**. Il est recommandé au propriétaire de les supprimer en consultant dans les meilleurs délais un installateur électricien qualifié afin d'éliminer les dangers qu'elle(s) présente(nt). L'installation fait également l'objet de **constatations diverses**.

**E.2. Les domaines faisant l'objet d'anomalies sont :**

- 1. L'appareil général de commande et de protection et de son accessibilité.
- 2. La protection différentielle à l'origine de l'installation électrique et sa sensibilité appropriée aux conditions de mise à la terre.
- 3. La prise de terre et l'installation de mise à la terre.
- 4. La protection contre les surintensités adaptée à la section des conducteurs, sur chaque circuit.
- 5. La liaison équipotentielle dans les locaux contenant une baignoire ou une douche.
- 6. Les règles liées aux zones dans les locaux contenant une baignoire ou une douche.
- 7. Des matériels électriques présentant des risques de contacts directs.
- 8.1 Des matériels électriques vétustes, inadaptés à l'usage.
- 8.2 Des conducteurs non protégés mécaniquement.
- 9. Des appareils d'utilisation situés dans les parties communes et alimentés depuis la partie privative ou des appareils d'utilisation situés dans la partie privative et alimentés depuis les parties communes.
- 10. La piscine privée ou le bassin de fontaine.

**E.3. Les constatations diverses concernent :**

- Des installations, parties d'installations ou spécificités non couvertes par le présent diagnostic.
- Des points de contrôle n'ayant pu être vérifiés.
- Des constatations concernant l'installation électrique et/ou son environnement.

## F. - Anomalies identifiées

N° Article (1)	Libellé et localisation (*) des anomalies	N° Article (2)	Libellé des mesures compensatoires (3) correctement mises en œuvre
B3.3.6 a2	Au moins un socle de prise de courant comporte une broche de terre non reliée à la terre.	B3.3.6 1	Alors que des socles de prise de courant ou des circuits de l'installation ne sont pas reliés à la terre (B.3.3.6 a1), a2 et a3), la mesure compensatoire suivante est correctement mise en œuvre : - protection du (des) CIRCUIT (s) concerné (s) ou de l'ensemble de l'installation électrique par au moins un dispositif différentiel à haute sensibilité = 30 mA.
B3.3.6 a3	Au moins un circuit (n'alimentant pas des socles de prises de courant) n'est pas relié à la terre.	B3.3.6 1	Alors que des socles de prise de courant ou des circuits de l'installation ne sont pas reliés à la terre (B.3.3.6 a1), a2 et a3), la mesure compensatoire suivante est correctement mise en œuvre : - protection du (des) CIRCUIT (s) concerné (s) ou de l'ensemble de l'installation électrique par au moins un dispositif différentiel à haute sensibilité = 30 mA.
B4.3 j1	Le courant assigné de l'interrupteur différentiel placé en aval du disjoncteur de branchement n'est pas adapté.		
B5.3 a	Locaux contenant une baignoire ou une douche : la continuité électrique de la liaison équipotentielle supplémentaire, reliant les éléments conducteurs et les masses des matériels électriques, n'est pas satisfaisante (résistance supérieure à 2 ohms).		

(1) Référence des anomalies selon la norme ou la spécification technique utilisée.

(2) Référence des mesures compensatoires selon la norme ou la spécification technique utilisée.

(3) Une mesure compensatoire est une mesure qui permet de limiter un risque de choc électrique lorsque les règles fondamentales de sécurité ne peuvent s'appliquer pleinement pour des raisons soit économiques, soit techniques, soit administratives. Le numéro d'article et le libellé de la mesure compensatoire sont indiqués en regard de l'anomalie concernée.

(\*) Avertissement : la localisation des anomalies n'est pas exhaustive. Il est admis que l'opérateur de diagnostic ne procède à la localisation que d'une anomalie par point de contrôle. Toutefois, cet avertissement ne concerne pas le test de déclenchement des dispositifs différentiels.

## G.1. - Informations complémentaires

Article (1)	Libellé des informations
B11 a1	L'ensemble de l'installation électrique est protégé par au moins un dispositif différentiel à haute sensibilité inf. ou égal à 30 mA.
B11 b1	L'ensemble des socles de prise de courant est de type à obturateur.
B11 c2	Au moins un socle de prise de courant ne possède pas un puits de 15 mm.

(1) Référence des informations complémentaires selon la norme ou la spécification technique utilisée.

## G.2. - Constatations diverses

**Constataction type E1. - Installations, partie d'installation ou spécificités non couvertes**

E1 d) le logement étant situé dans un immeuble collectif d'habitation :

- L'installation de mise à la terre située dans les parties communes de l'immeuble collectif d'habitation (prise de terre, conducteur de terre, borne ou barrette principale de terre, liaison équipotentielle principale, conducteur principal de protection et la ou les dérivation(s) éventuelle(s) de terre situées en parties communes de l'immeuble d'habitation) : plus précisément, il n'a pas été contrôlé son existence ni ses caractéristiques

- Les parties d'installation électrique situées dans les parties communes alimentant les matériels d'utilisation placés dans la partie privative : plus précisément, il n'a pas été contrôlé l'état, l'existence de l'ensemble des mesures de protection contre les contacts indirects et surintensités appropriées

**Constatation type E2. – Points de contrôle du diagnostic n'ayant pu être vérifiés**

N° Article (1)	Libellé des points de contrôle n'ayant pu être vérifiés selon norme NF C 16-600 – Annexe C	Motifs
B3.3.4 d	B3 - Prise de terre et installation de mise à la terre Article : Qualité satisfaisante des connexions visibles du conducteur de liaison équipotentielle principale sur éléments conducteurs	

(1) Référence des constatations diverses selon la norme ou la spécification technique utilisée.

**Constatation type E3. - Constatations concernant l'installation électrique et/ou son environnement**

Néant

H. – Identification des parties du bien (pièces et emplacements) n'ayant pu être visitées et justification :

Néant

*Nota : Le présent rapport est établi par une personne dont les compétences sont certifiées par **DEKRA Certification - 3/5 avenue Garlande 92220 BAGNEUX (détail sur [www.cofrac.fr](http://www.cofrac.fr) programme n°4-4-11)***

Dates de visite et d'établissement de l'état :  
Visite effectuée le : **08/07/2019**  
Etat rédigé à **SAINT GRATIEN**, le **15/07/2019**

Par : **CHIERE Jean Louis**



Signature du représentant :

--

## I. - Objectif des dispositions et description des risques encourus en fonction des anomalies identifiées

Correspondance avec le domaine d'anomalies (1)	Objectif des dispositions et description des risques encourus
<b>B.1</b>	<b>Appareil général de commande et de protection</b> : Cet appareil, accessible à l'intérieur du logement, permet d'interrompre, en cas d'urgence, en un lieu unique, connu et accessible, la totalité de la fourniture de l'alimentation électrique. Son absence, son inaccessibilité ou un appareil inadapté ne permet pas d'assurer cette fonction de coupure en cas de danger (risque d'électrification, voire d'électrocution), d'incendie ou d'intervention sur l'installation électrique.
<b>B.2</b>	<b>Protection différentielle à l'origine de l'installation</b> : Ce dispositif permet de protéger les personnes contre les risques de choc électrique lors d'un défaut d'isolement sur un matériel électrique. Son absence ou son mauvais fonctionnement peut être la cause d'une électrification, voire d'une électrocution.
<b>B.3</b>	<b>Prise de terre et installation de mise à la terre</b> : Ces éléments permettent, lors d'un défaut d'isolement sur un matériel électrique, de dévier à la terre le courant de défaut dangereux qui en résulte. L'absence de ces éléments ou leur inexistence partielle peut être la cause d'une électrification, voire d'une électrocution.
<b>B.4</b>	<b>Protection contre les surintensités</b> : Les disjoncteurs divisionnaires ou coupe-circuits à cartouche fusible, à l'origine de chaque circuit, permettent de protéger les conducteurs et câbles électriques contre les échauffements anormaux dus aux surcharges ou courts-circuits. L'absence de ces dispositifs de protection ou leur calibre trop élevé peut être à l'origine d'incendies.
<b>B.5</b>	<b>Liaison équipotentielle dans les locaux contenant une baignoire ou une douche</b> : Elle permet d'éviter, lors d'un défaut, que le corps humain ne soit traversé par un courant électrique dangereux. Son absence privilégie, en cas de défaut, l'écoulement du courant électrique par le corps humain, ce qui peut être la cause d'une électrification, voire d'une électrocution.
<b>B.6</b>	<b>Règles liées aux zones dans les locaux contenant une baignoire ou une douche</b> : Les règles de mise en œuvre de l'installation électrique à l'intérieur de tels locaux permettent de limiter le risque de chocs électriques, du fait de la réduction de la résistance électrique du corps humain lorsque celui-ci est mouillé ou immergé. Le non-respect de celles-ci peut être la cause d'une électrification, voire d'une électrocution.
<b>B.7</b>	<b>Matériels électriques présentant des risques de contact direct</b> : Les matériels électriques dont des parties nues sous tension sont accessibles (matériels électriques anciens, fils électriques dénudés, bornes de connexion non placées dans une boîte équipée d'un couvercle, matériels électriques cassés...) présentent d'importants risques d'électrification, voire d'électrocution.
<b>B.8</b>	<b>Matériels électriques vétustes ou inadaptés à l'usage</b> : Ces matériels électriques, lorsqu'ils sont trop anciens, n'assurent pas une protection satisfaisante contre l'accès aux parties nues sous tension ou ne possèdent plus un niveau d'isolement suffisant. Lorsqu'ils ne sont pas adaptés à l'usage que l'on veut en faire, ils deviennent très dangereux lors de leur utilisation. Dans les deux cas, ces matériels présentent d'importants risques d'électrification, voire d'électrocution.
<b>B.9</b>	<b>Appareils d'utilisation situés dans des parties communes et alimentés depuis les parties privatives</b> : Lorsque l'installation électrique issue de la partie privative n'est pas mise en œuvre correctement, le contact d'une personne avec la masse d'un matériel électrique en défaut ou une partie active sous tension peut être la cause d'électrification, voire d'électrocution.
<b>B.10</b>	<b>Piscine privée ou bassin de fontaine</b> : Les règles de mise en œuvre de l'installation électrique et des équipements associés à la piscine ou au bassin de fontaine permettent de limiter le risque de chocs électriques, du fait de la réduction de la résistance électrique du corps humain lorsque celui-ci est mouillé ou immergé. Le non-respect de celles-ci peut être la cause d'une électrification, voire d'une électrocution.

(1) Référence des anomalies selon la norme ou spécification technique utilisée.

## J. - Informations complémentaires

Correspondance avec le groupe d'informations (1)	Objectif des dispositions et description des risques encourus
<b>B.11</b>	<p><b>Dispositif(s) différentiel(s) à haute sensibilité protégeant l'ensemble de l'installation électrique</b> : L'objectif est d'assurer rapidement la coupure du courant de l'installation électrique ou du circuit concerné, dès l'apparition d'un courant de défaut même de faible valeur. C'est le cas notamment lors de la défaillance occasionnelle (telle que l'usure normale ou anormale des matériels, l'imprudence ou le défaut d'entretien, la rupture du conducteur de mise à la terre d'un matériel électrique ) des mesures classiques de protection contre les risques d'électrification, voire d'électrocution.</p> <p><b>Socles de prise de courant de type à obturateurs</b> : Socles de prise de courant de type à obturateurs : l'objectif est d'éviter l'introduction, en particulier par un enfant, d'un objet dans une alvéole d'un socle de prise de courant sous tension pouvant entraîner des brûlures graves et/ ou l'électrification, voire l'électrocution.</p> <p><b>Socles de prise de courant de type à puits</b> : La présence d'un puits au niveau d'un socle de prise de courant évite le risque d'électrification, voire d'électrocution, au moment de l'introduction des fiche mâles non isolées d'un cordon d'alimentation.</p>

(1) Référence des informations complémentaires selon la norme ou spécification technique utilisée.

## Annexe - Plans

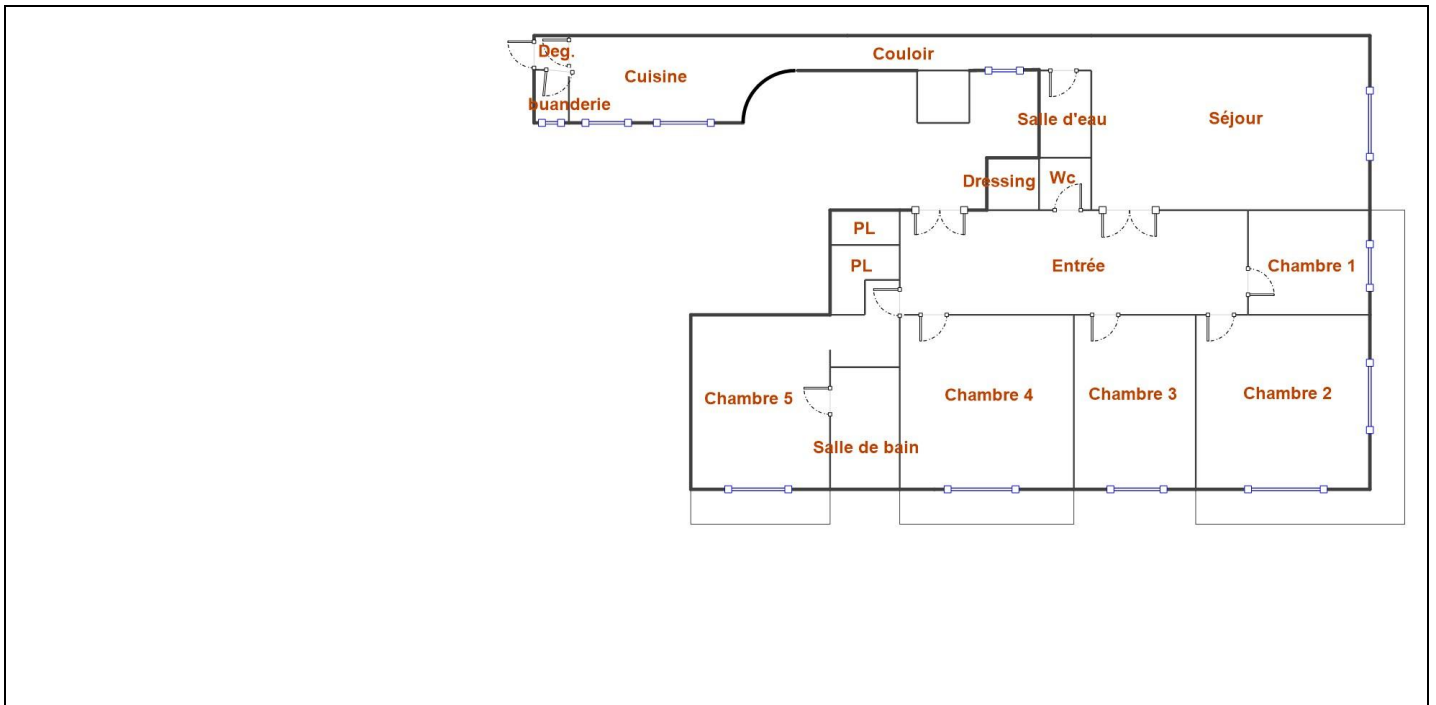

## Recommandations relevant du devoir de conseil de professionnel

Néant

## Règles élémentaires de sécurité et d'usage à respecter (liste non exhaustive)

L'électricité constitue un danger invisible, inodore et silencieux et c'est pourquoi il faut être vigilant quant aux risques qu'elle occasionne (incendie, électrisation, électrocution). Restez toujours attentif à votre installation électrique, vérifiez qu'elle soit et reste en bon état.

Pour limiter les risques, il existe des moyens de prévention simples :

- Ne jamais manipuler une prise ou un fil électrique avec des mains humides
- Ne jamais tirer sur un fil électrique pour le débrancher
- Débrancher un appareil électrique avant de le nettoyer
- Ne jamais toucher les fiches métalliques d'une prise de courant
- Ne jamais manipuler un objet électrique sur un sol humide ou mouillé

# ETAT DES RISQUES ET POLLUTIONS

## ANCIENNEMENT " ETAT DES RISQUES NATURELS, MINIERES ET TECHNOLOGIQUES "

*En application des articles L. 125-5, L. 125-6 et L. 125-7 du Code de l'environnement*

Date d'édition : 19/07/2019

### Adresse du bien :

65 Av Victor Hugo  
75016 PARIS 16EME ARRONDISSEMENT

Type de transaction : Vente

Nom du vendeur :

SOUIED

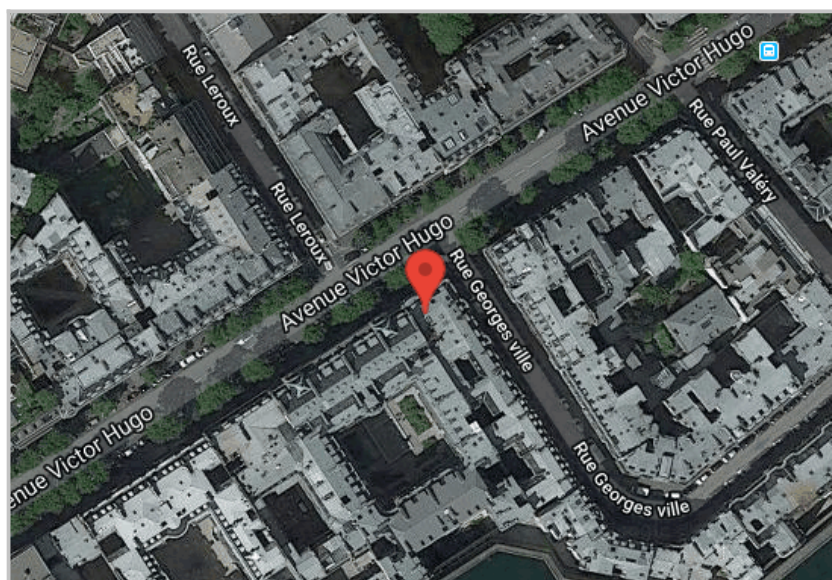

Plan de prévention des risques	Etat	Date	Exposition
Inondation	Approuvé	15/07/2003	non
Gypse antéludien	Approuvé	25/02/1977	non
Anciennes carrières	Approuvé	19/03/1991	non
Zonage sismique : Zone 1 - Très faible	-	-	oui
Potentiel radon : Catégorie 1 - Faible	-	-	oui



# Etat des risques et pollutions

aléas naturels, miniers ou technologiques, sismicité, potentiel radon et sols pollués

## Cet état est établi sur la base des informations mises à disposition par arrêté préfectoral

n° 2012159-0001

du 14/02/2006

mis à jour le 07/06/2012

### Adresse de l'immeuble

65 Av Victor Hugo

75016 - PARIS 16EME ARRONDISSEMENT

### Situation de l'immeuble au regard d'un plan de prévention des risques naturels (PPRN)

> L'immeuble est situé dans le périmètre d'un PPR N oui  non   
**prescrit**  **anticipé**  **approuvé**  **date**

Si oui, les risques naturels pris en considération sont liés à :

**Cyclone**  **Inondation**  **Mouvement de terrain**  **Remontée de nappe**  **Séisme**   
**Crue torrentielle**  **Avalanche**  **Sécheresse géotechnique**  **Feux de forêt**  **Volcan**   
**Autres**

> L'immeuble est concerné par des prescriptions de travaux dans le règlement du PPRN oui  non   
Si oui, les travaux prescrits ont été réalisés oui  non

### Situation de l'immeuble au regard d'un plan de prévention des risques miniers (PPRM)

> L'immeuble est situé dans le périmètre d'un PPR M oui  non   
**prescrit**  **anticipé**  **approuvé**  **date**

Si oui, les risques naturels pris en considération sont liés à :

**Mouvement de terrain**  **Autres**

> L'immeuble est concerné par des prescriptions de travaux dans le règlement du ou des PPR miniers oui  non   
Si oui, les travaux prescrits par le règlement du ou des PPR naturels ont été réalisés oui  non

### Situation de l'immeuble au regard d'un plan de prévention des risques technologiques (PPRT)

> L'immeuble est situé dans le périmètre d'étude d'un PPR T prescrit et non encore approuvé oui  non   
**effet toxique**  **effet thermique**  **effet de surpression**

> L'immeuble est situé dans le périmètre d'exposition aux risques d'un PPR T approuvé oui  non

> L'immeuble est situé en secteur d'expropriation ou de délaissement oui  non

> L'immeuble est situé en zone de prescription oui  non

Si la transaction concerne un logement, les travaux prescrits ont été réalisés oui  non

Si la transaction ne concerne pas un logement, l'information sur le type de risques auxquels l'immeuble est exposé ainsi que leur gravité, probabilité et cinétique, est jointe à l'acte de vente ou au contrat de location oui  non

### Situation de l'immeuble au regard du zonage sismique réglementaire

> L'immeuble est situé dans une commune de sismicité  
**zone 1**  **zone 2**  **zone 3**  **zone 4**  **zone 5**   
très faible faible modérée moyenne forte

### Situation de l'immeuble au regard du zonage réglementaire à potentiel radon

> L'immeuble se situe dans une commune à potentiel radon classée en niveau 3 oui  non

### Information relative à la pollution des sols

> Le terrain est situé en secteur d'information sur les sols (SIS) oui  non

### Information relative aux sinistres indemnisés par l'assurance suite à une catastrophe N/M/T\*

\* catastrophe naturelle minière ou technologique

> L'information est mentionnée dans l'acte de vente oui  non

### Documents/dossiers de référence

#### Localisation de l'immeuble

Extraits des documents de référence permettant la localisation de l'immeuble au regard des risques pris en compte

Extrait cartographique du PPR : Inondation  
Extrait cartographique du PPR : Gypse antéludien  
Extrait cartographique du PPR : Anciennes carrières

Vendeur / Bailleur

SOUIED

Date / Lieu

19/07/2019

Acquéreur / Locataire

PARIS 16EME ARRONDISSEMENT

Information sur les risques naturels, miniers ou technologiques, la sismicité, le potentiel radon, les pollutions de sols, pour en savoir plus... consultez le site Internet : [www.georisques.gouv.fr](http://www.georisques.gouv.fr)

## **Extrait cartographique du PPR : Inondation**

*Le bien immobilier n'est pas situé à l'intérieur d'une zone à risques*

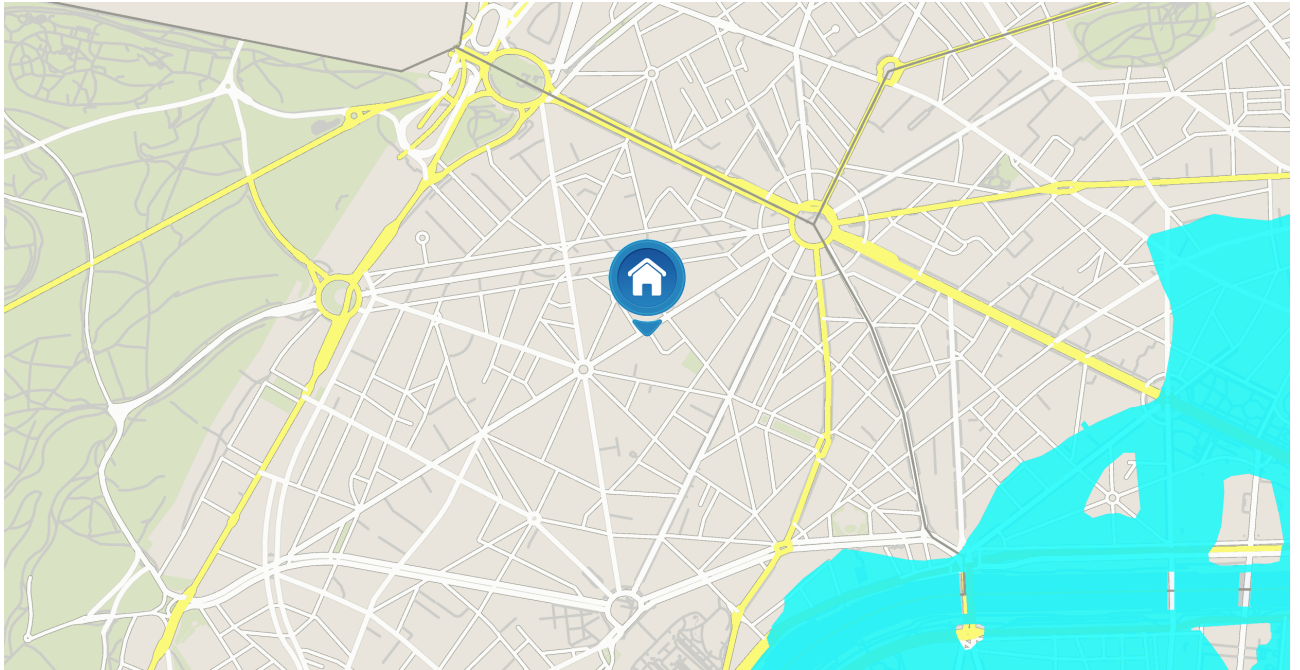

---

## **Extrait cartographique du PPR : Gypse antéludien**

*Le bien immobilier n'est pas situé à l'intérieur d'une zone à risques*

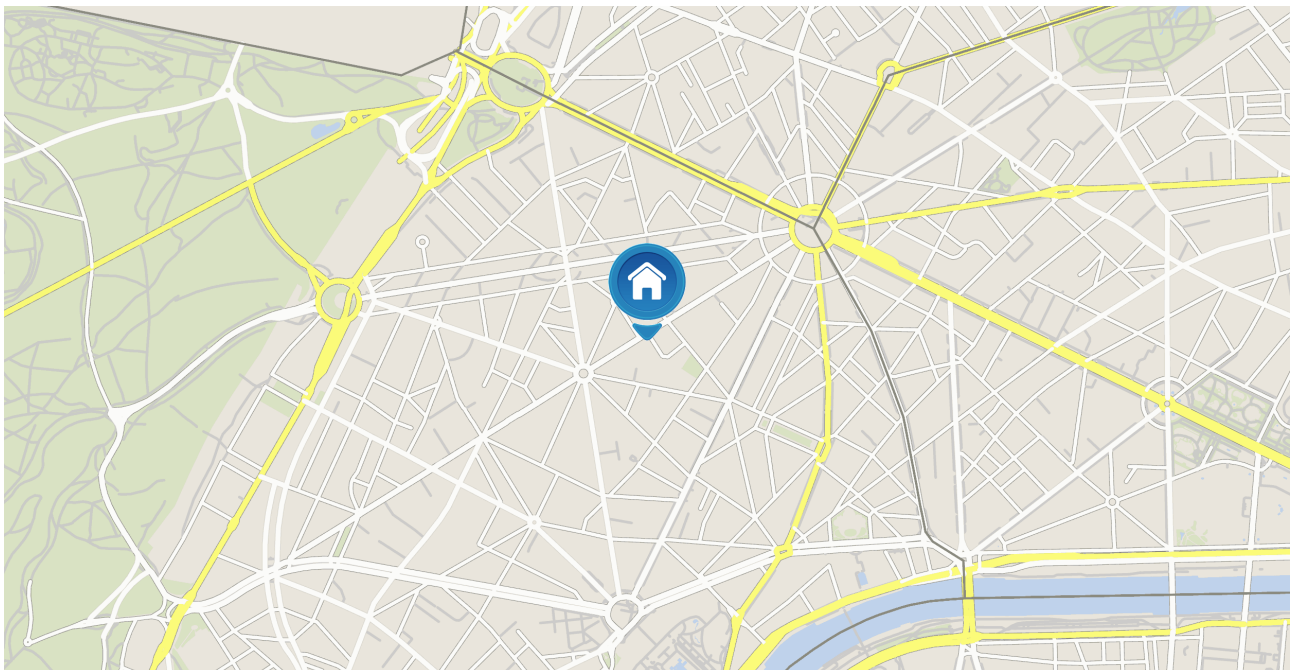

# ETAT DES SERVITUDES 'RISQUES' ET D'INFORMATION SUR LES SOLS

ANCIENNEMENT " ETAT DES RISQUES NATURELS, MINIERS ET TECHNOLOGIQUES "

*En application des articles L. 125-5, L. 125-6 et L. 125-7 du Code de l'environnement*

## Extrait cartographique du PPR : Anciennes carrières

*Le bien immobilier n'est pas situé à l'intérieur d'une zone à risques*

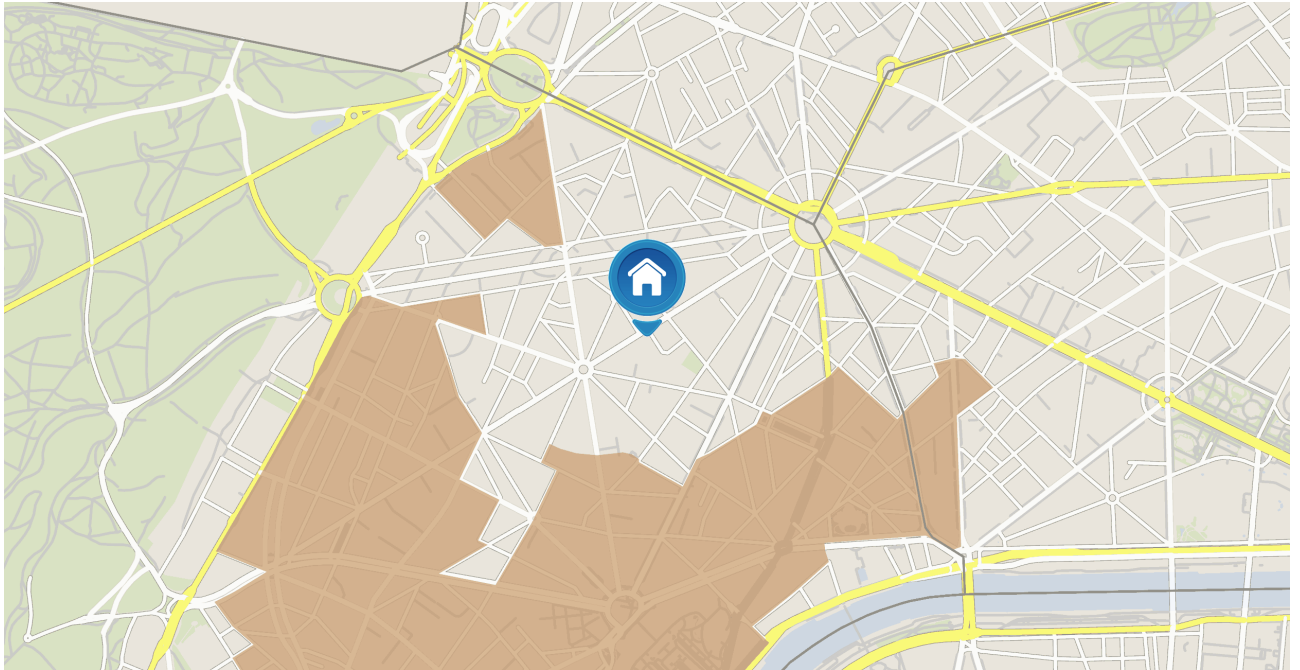

65 Av Victor Hugo

75016 - PARIS 16EME ARRONDISSEMENT

# ETAT DES SERVITUDES 'RISQUES' ET D'INFORMATION SUR LES SOLS

ANCIENNEMENT " ETAT DES RISQUES NATURELS, MINIERES ET TECHNOLOGIQUES "

En application des articles L. 125-5, L. 125-6 et L. 125-7 du Code de l'environnement

## Déclaration des sinistres indemnisés

en date du 19/07/2019 sur la commune de PARIS 16EME ARRONDISSEMENT

Type de catastrophe	Début	Fin	Publication	J.O.	Indemnisation
Inondations et coulées de boue	25/05/1992	25/05/1992	07/12/1990	16/01/1993	<input type="checkbox"/>
Inondations et coulées de boue	23/06/2005	23/06/2005	11/04/2006	22/04/2006	<input type="checkbox"/>
Inondations et coulées de boue	31/05/1992	01/06/1992	20/10/1992	05/11/1992	<input type="checkbox"/>
Inondations et coulées de boue	18/07/1994	19/07/1994	06/12/1994	17/12/1994	<input type="checkbox"/>
Inondations et coulées de boue	30/05/1999	30/05/1999	21/07/1999	24/08/1999	<input type="checkbox"/>
Inondations et coulées de boue	06/07/2001	07/07/2001	06/08/2001	11/08/2001	<input type="checkbox"/>
Inondations, coulées de boue et mouvements de terrain	25/12/1999	29/12/1999	29/12/1999	30/12/1999	<input type="checkbox"/>

**Cochez la case si, à votre connaissance, l'immeuble a fait l'objet d'indemnisations suite à des dommages consécutifs à chacun des évènements**

**Etabli le :** 19/07/2019

**Nom et visa du vendeur :**

SOUIED

**Nom et visa de l'acquéreur :**



PREFET DE LA REGION ILE-DE-FRANCE  
PREFET DE PARIS

DIRECTION REGIONALE ET  
INTERDEPARTEMENTALE DE L'EQUIPEMENT  
ET DE L'AMENAGEMENT  
Unité territoriale de Paris

**Arrêté préfectoral n° 2012159-0001**  
**modifiant l'arrêté préfectoral n° 2006-45-1 du 14 février 2006 portant désignation de Paris en**  
**qualité de commune exposée aux risques technologiques et naturels majeurs et fixant les**  
**modalités d'information des acquéreurs et des locataires de biens immobiliers situés à Paris**  
**concernant les risques précités**

**Le préfet de la région d'Ile-de-France,**  
**préfet de Paris,**  
**officier de la Légion d'honneur,**  
**commandeur de l'ordre national du Mérite**

**Vu** le code général des collectivités territoriales,

**Vu** le code de l'environnement, notamment les articles **L.125-5** et **R.125-23 à R.125-27**,

**Vu** le code de la construction et de l'habitation et, notamment, ses articles **L.271-4** et **L.271-5**,

**Vu** le code des assurances et, notamment, ses articles **L.125-2** et **L.128-2**,

**Vu** la loi n° **89-462 du 6 juillet 1989** modifiée, tendant à améliorer les rapports locatifs et portant modification de la loi n° 86-1290 du 23 décembre 1986 et, notamment, son article 3-1,

**Vu** l'arrêté ministériel du **13 avril 2011** modifiant l'arrêté du 13 octobre 2005 portant définition du modèle d'imprimé pour l'établissement de l'état des risques naturels et technologiques,

**Vu** la circulaire interministérielle du **27 mai 2005**, relative à l'information des acquéreurs et des locataires de biens immobiliers sur les risques naturels et technologiques majeurs,

**Vu** l'arrêté préfectoral n° **2006-45-1 du 14 février 2006** portant désignation de Paris en qualité de commune exposée aux risques technologiques et naturels majeurs et fixant les modalités d'information des acquéreurs et des locataires de biens immobiliers situés à Paris concernant les risques précités,

**Vu** l'arrêté préfectoral n° **2008-105-2 du 14 avril 2008** modifiant l'arrêté préfectoral n° 2006-45-1 du 14 février 2006 portant désignation de Paris en qualité de commune exposée aux risques technologiques et naturels majeurs et fixant les modalités d'information des acquéreurs et des locataires de biens immobiliers situés à Paris concernant les risques précités,

**Sur** proposition du directeur de l'unité territoriale de l'équipement et de l'aménagement de Paris,

## ARRETE :

### ARTICLE 1er :

L'article 3 du même arrêté est ainsi modifié :

« Les éléments nécessaires à l'information des acquéreurs et des locataires par les vendeurs ou les bailleurs (propriétaires ou non) concernant les biens faisant l'objet d'une transaction, relatifs à la localisation des immeubles concernés au regard des zones de risques naturels majeurs identifiés, situés à Paris, sont consignés dans un dossier annexé au présent arrêté qui comprend :

- La liste des risques majeurs visés à l'article 1<sup>er</sup> du présent arrêté ;
- Pour chacun des risques susmentionnés, une fiche synthétique précisant la nature et, dans la mesure du possible l'intensité, des risques recensés sur le territoire de la commune de Paris ;
- La cartographie des zones concernées par ces risques ;
- Les références des documents auxquels le vendeur ou le bailleur peut se reporter ;
- La liste des arrêtés ministériels portant reconnaissance de l'état de catastrophe naturelle antérieurement pris et concernant tout ou partie de la commune de Paris.
- le plan de prévention du risque inondation sur le territoire de Paris (documents graphiques, règlement et note de présentation). »

**Ce dossier sera mis à jour régulièrement sur le site internet de la préfecture de la région Ile de France, préfecture de Paris.**

### ARTICLE 2 :

L'article 4 du même arrêté est ainsi modifié :

« Le dossier et les documents de référence, visés à l'article 2 du présent arrêté, sont consultables :

- à l'accueil de la préfecture de la région Ile-de-France, préfecture de Paris
- Sur le site internet de la préfecture de la région Ile de France, préfecture de Paris.

### ARTICLE 3 :

Le présent arrêté sera notifié au maire de Paris. Il sera affiché dans chaque mairie d'arrondissement de Paris pendant un mois à compter de sa réception par les directeurs généraux des services des mairies d'arrondissement.

Une copie du présent arrêté et de ses annexes sera adressée à la chambre départementale des notaires de Paris.

Le présent arrêté, ainsi que ses modalités de consultation, feront l'objet d'un avis de publication dans la presse locale.

**ARTICLE 4 :**

Tout recours contre le présent arrêté doit parvenir au tribunal administratif de Paris, dans le délai de deux mois, à compter de sa publication au recueil des actes administratifs de la région Ile-de-France, préfecture de Paris.

**ARTICLE 5 :**

Le préfet, secrétaire général de la préfecture de la région Ile-de-France, préfecture de Paris, le préfet de police, le directeur régional et interdépartemental de l'équipement et de l'aménagement, le directeur régional et interdépartemental de l'environnement et de l'énergie et le maire de Paris, sont chargés, chacun en ce qui le concerne, de l'exécution du présent arrêté, qui sera publié au recueil des actes administratifs de la préfecture de Paris et de la préfecture de police, accessible sur le site Internet de la préfecture de Paris : [www.ile-de-france.gouv.fr](http://www.ile-de-france.gouv.fr).

Fait à Paris, le **07 JUIN 2012**

Pour le préfet et par délégation,  
le préfet, secrétaire général de la  
préfecture de la région Ile-de-France,  
préfecture de Paris



Bertrand MUNCH

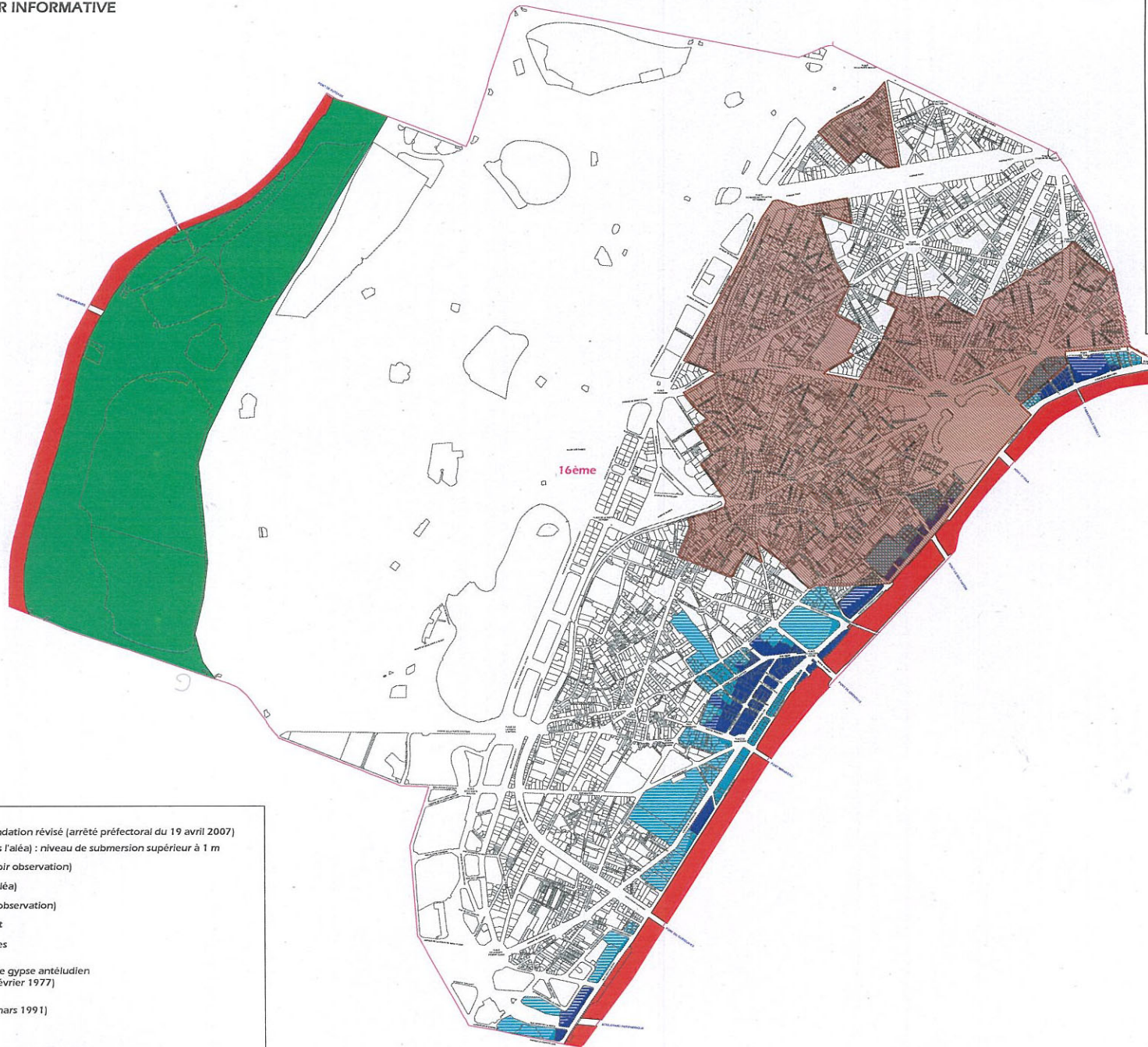

Vu pour être annexé à mon arrêté de ce jour  
le 14 août 2008  
le préfet, secrétaire général  
de la préfecture de Paris

Sources : Préfecture de Paris - DUEE  
APUR : Parcellaire APUR 2000  
IGN : BD TOPO IGN 1998  
ONS : Subdivisions de Paris  
Et de la Seine et quais  
DUEE : BRJ - BRJ - NBI - mars 2008

signé  
Michel LALANDE

**Légende**

Plan de prévention des risques d'inondation révisé (arrêté préfectoral du 19 avril 2007)

- Zone bleu sombre (Incluse dans l'aléa) : niveau de submersion supérieur à 1 m
- Zone bleu sombre hachurée (voir observation)
- Zone bleu clair (Incluse dans l'aléa)
- Zone bleu clair hachurée (voir observation)
- Zone rouge : grand écoulement
- Zone verte : expansion des crues
- Zone comportant des poches de gypse antéludien (arrêté interpréfectoral du 25 février 1977)
- Zone d'anciennes carrières (arrêté interpréfectoral du 19 mars 1991)
- Limites d'arrondissements

Observation : Secteurs hachurés du PPRI  
Les secteurs hachurés correspondent à des parties de parcelles où d'îlots inclus dans le périmètre des zones potentiellement inondables, par application du principe de précaution explicité page 21 du rapport de présentation. Il s'agit du complément de la parcelle pour la zone bleu sombre, et de l'îlot pour la zone bleu clair, situé au delà de la limite estimée de l'aléa.

Définition de l'îlot = Parcellaire APUR 2000



## Rapport de l'état relatif à la présence de termites dans le bâtiment

Numéro de dossier : 19/IMO/SOUIED1938  
Norme méthodologique employée : AFNOR NF P 03-201 – Février 2016  
Date du repérage : 08/07/2019  
Heure d'arrivée : 11 h 00  
Temps passé sur site : 01 h 48

### A. - Désignation du ou des bâtiments

Localisation du ou des bâtiments :

Département : ..... **Paris**  
Adresse : ..... **65 Av Victor Hugo**  
Commune : ..... **75016 PARIS - 16EME**  
Désignation et situation du ou des lot(s) de copropriété :  
..... **5ème Gauche Lot numéro 1043,**

Informations collectées auprès du donneur d'ordre :

- Présence de traitements antérieurs contre les termites**  
 **Présence de termites dans le bâtiment**  
 **Fourniture de la notice technique relatif à l'article R 112-4 du CCH si date du dépôt de la demande de permis de construire ou date d'engagement des travaux postérieure au 1/11/2006**

Documents fournis:

..... **Néant**  
Désignation du (ou des) bâtiment(s) et périmètre de repérage :  
..... **Habitation (partie privative d'immeuble)**  
..... **appartement**  
Situation du bien en regard d'un arrêté préfectoral pris en application de l'article L 133-5 du CCH :  
..... **Néant**

### B. - Désignation du client

Désignation du client :

Nom et prénom : ..... **M. SOUIED**  
Adresse : ..... **65 Av Victor Hugo 75016 PARIS - 16EME**  
*Si le client n'est pas le donneur d'ordre :*  
Qualité du donneur d'ordre (sur déclaration de l'intéressé) : **Autre**  
Nom et prénom : ..... **Maitre GATIMEL**  
Adresse : .....

### C. - Désignation de l'opérateur de diagnostic

Identité de l'opérateur de diagnostic :

Nom et prénom : ..... **CHIERE Jean Louis**  
Raison sociale et nom de l'entreprise : ..... **CADIC**  
Adresse : ..... **17 Bis Av Ernest Renan**  
..... **95210 SAINT GRATIEN**  
Numéro SIRET : ..... **51955971000016**  
Désignation de la compagnie d'assurance : ... **ALLIANZ**  
Numéro de police et date de validité : ..... **54862353 / 01/01/2016**  
Certification de compétence **DTI2217** délivrée par : **DEKRA Certification**, le **07/06/2013**

**D. - Identification des bâtiments et des parties de bâtiments visités et des éléments infestés ou ayant été infestés par les termites et ceux qui ne le sont pas :**

Liste des pièces visitées :

**Entrée,  
Dressing,  
Séjour,  
Couloir,  
Cuisine,  
buanderie,  
Deg.,  
Chambre 1,**

**Chambre 2,  
Chambre 3,  
Chambre 4,  
Chambre 5,  
Salle de bain,  
Salle d'eau,  
Wc,  
Asc.**

Bâtiments et parties de bâtiments visités (1)	Ouvrages, parties d'ouvrages et éléments examinés (2)	Résultats du diagnostic d'infestation (3)
Entrée	Sol - Parquet	Absence d'indices d'infestation de termites
	Mur - A, B, C, D - Plâtre et Peinture	Absence d'indices d'infestation de termites
	Plafond - Plâtre et Peinture	Absence d'indices d'infestation de termites
	Plinthes - A, B, C, D - Bois et Peinture	Absence d'indices d'infestation de termites
	Porte - A - Bois et Peinture	Absence d'indices d'infestation de termites
Dressing	Sol - Parquet	Absence d'indices d'infestation de termites
	Mur - A, B, C, D - Bois	Absence d'indices d'infestation de termites
	Plafond - Plâtre et Peinture	Absence d'indices d'infestation de termites
	Plinthes - A, B, C, D - Bois et Peinture	Absence d'indices d'infestation de termites
	Porte - A - Bois et Vernis	Absence d'indices d'infestation de termites
Séjour	Sol - Parquet	Absence d'indices d'infestation de termites
	Mur - A, B, C, D - Bois	Absence d'indices d'infestation de termites
	Plafond - Plâtre et Peinture	Absence d'indices d'infestation de termites
	Plinthes - A, B, C, D - Bois et Peinture	Absence d'indices d'infestation de termites
	Fenêtre - D - Bois et Peinture	Absence d'indices d'infestation de termites
	Porte - A - Bois et Vernis	Absence d'indices d'infestation de termites
	Embrasure porte - A -	Absence d'indices d'infestation de termites
	Volet - D - Métal et Peinture	Absence d'indices d'infestation de termites
	Garde corps - D - Métal et Peinture	Absence d'indices d'infestation de termites
Couloir	Sol - Parquet	Absence d'indices d'infestation de termites
	Mur - A, B - Bois	Absence d'indices d'infestation de termites
	Plafond - Plâtre et Peinture	Absence d'indices d'infestation de termites
	Plinthes - A, B - Bois et Peinture	Absence d'indices d'infestation de termites
	Fenêtre - A - Bois et Peinture	Absence d'indices d'infestation de termites
	Porte - A - Bois et Vernis	Absence d'indices d'infestation de termites
Cuisine	Sol - Carrelage	Absence d'indices d'infestation de termites
	Mur - A, B, C, D - Plâtre et Peinture	Absence d'indices d'infestation de termites
	Plafond - Plâtre et Peinture	Absence d'indices d'infestation de termites
	Plinthes - A, B, C, D - Carrelage	Absence d'indices d'infestation de termites
	Fenêtre - B - Bois et Peinture	Absence d'indices d'infestation de termites
	Porte - A - Bois et Vernis	Absence d'indices d'infestation de termites
buanderie	Sol - Carrelage	Absence d'indices d'infestation de termites
	Mur - A, B, C, D - Plâtre et Peinture	Absence d'indices d'infestation de termites
	Plafond - Plâtre et Peinture	Absence d'indices d'infestation de termites
	Plinthes - A, B, C, D - Carrelage	Absence d'indices d'infestation de termites
	Porte - A - Bois et Vernis	Absence d'indices d'infestation de termites
Deg.	Sol - Carrelage	Absence d'indices d'infestation de termites
	Mur - A, B, C, D - Plâtre et Peinture	Absence d'indices d'infestation de termites
	Plafond - Plâtre et Peinture	Absence d'indices d'infestation de termites
	Plinthes - A, B, C, D - Carrelage	Absence d'indices d'infestation de termites
	Porte - A - Bois et Vernis	Absence d'indices d'infestation de termites

Bâtiments et parties de bâtiments visités (1)	Ouvrages, parties d'ouvrages et éléments examinés (2)	Résultats du diagnostic d'infestation (3)
Chambre 1	Sol - Parquet	Absence d'indices d'infestation de termites
	Mur - A, B, C, D - Bois	Absence d'indices d'infestation de termites
	Plafond - Plâtre et Peinture	Absence d'indices d'infestation de termites
	Plinthes - A, B, C, D - Bois et Peinture	Absence d'indices d'infestation de termites
	Fenêtre - C - Bois et Peinture	Absence d'indices d'infestation de termites
	Porte - A - Bois et Vernis	Absence d'indices d'infestation de termites
	Embrasure porte - A -	Absence d'indices d'infestation de termites
	Volet - c - Métal et Peinture	Absence d'indices d'infestation de termites
	Garde corps - c - Métal et Peinture	Absence d'indices d'infestation de termites
Chambre 2	Sol - Parquet	Absence d'indices d'infestation de termites
	Mur - A, B, C, D - Bois	Absence d'indices d'infestation de termites
	Plafond - Plâtre et Peinture	Absence d'indices d'infestation de termites
	Plinthes - A, B, C, D - Bois et Peinture	Absence d'indices d'infestation de termites
	Fenêtre 1 - C - Bois et Peinture	Absence d'indices d'infestation de termites
	Fenêtre 2 - B - Bois et Peinture	Absence d'indices d'infestation de termites
	Porte - A - Bois et Vernis	Absence d'indices d'infestation de termites
	Embrasure porte - A -	Absence d'indices d'infestation de termites
	Volet 1 - c - Métal et Peinture	Absence d'indices d'infestation de termites
	Volet 2 - B - Métal et Peinture	Absence d'indices d'infestation de termites
	Garde corps - c, B - Métal et Peinture	Absence d'indices d'infestation de termites
Chambre 3	Sol - Parquet	Absence d'indices d'infestation de termites
	Mur - A, B, C, D - Bois	Absence d'indices d'infestation de termites
	Plafond - Plâtre et Peinture	Absence d'indices d'infestation de termites
	Plinthes - A, B, C, D - Bois et Peinture	Absence d'indices d'infestation de termites
	Fenêtre - C - Bois et Peinture	Absence d'indices d'infestation de termites
	Porte - A - Bois et Vernis	Absence d'indices d'infestation de termites
	Embrasure porte - A -	Absence d'indices d'infestation de termites
	Volet - C - Métal et Peinture	Absence d'indices d'infestation de termites
	Garde corps - C - Métal et Peinture	Absence d'indices d'infestation de termites
Chambre 4	Sol - Parquet	Absence d'indices d'infestation de termites
	Mur - A, B, C, D - Bois	Absence d'indices d'infestation de termites
	Plafond - Plâtre et Peinture	Absence d'indices d'infestation de termites
	Plinthes - A, B, C, D - Bois et Peinture	Absence d'indices d'infestation de termites
	Fenêtre - B - Bois et Peinture	Absence d'indices d'infestation de termites
	Porte - A - Bois et Vernis	Absence d'indices d'infestation de termites
	Embrasure porte - A -	Absence d'indices d'infestation de termites
	Volet - B - Métal et Peinture	Absence d'indices d'infestation de termites
	Garde corps - B - Métal et Peinture	Absence d'indices d'infestation de termites
Salle de bain	Sol - Carrelage	Absence d'indices d'infestation de termites
	Mur - A, B, C, D - Plâtre et Peinture	Absence d'indices d'infestation de termites
	Plafond - Plâtre et Peinture	Absence d'indices d'infestation de termites
	Plinthes - A, B, C, D - Carrelage	Absence d'indices d'infestation de termites
	Fenêtre - C - Bois et Peinture	Absence d'indices d'infestation de termites
	Porte - A - Bois et Vernis	Absence d'indices d'infestation de termites
Salle d'eau	Sol - Carrelage	Absence d'indices d'infestation de termites
	Mur - A, B, C, D - Plâtre et Peinture	Absence d'indices d'infestation de termites
	Plafond - Plâtre et Peinture	Absence d'indices d'infestation de termites
	Plinthes - A, B, C, D - Carrelage	Absence d'indices d'infestation de termites
	Porte - A - Bois et Vernis	Absence d'indices d'infestation de termites
Wc	Sol - Carrelage	Absence d'indices d'infestation de termites
	Mur - A, B, C, D - Plâtre et Peinture	Absence d'indices d'infestation de termites
	Plafond - Plâtre et Peinture	Absence d'indices d'infestation de termites
	Plinthes - A, B, C, D - Carrelage	Absence d'indices d'infestation de termites

Bâtiments et parties de bâtiments visités (1)	Ouvrages, parties d'ouvrages et éléments examinés (2)	Résultats du diagnostic d'infestation (3)
Asc.	Porte - A - Bois et Vernis	Absence d'indices d'infestation de termites
	Sol - Metal	Absence d'indices d'infestation de termites
	Mur - A, B, C, D - métal et Peinture	Absence d'indices d'infestation de termites
	Plafond - pvc et Peinture	Absence d'indices d'infestation de termites
	Porte - A - métal et Vernis	Absence d'indices d'infestation de termites

(1) Identifier notamment chaque bâtiment et chacune des pièces du bâtiment.

(2) Identifier notamment : ossature, murs, planchers, escaliers, boiseries, plinthes, charpentes...

(3) Mentionner les indices ou l'absence d'indices d'infestation de termites et en préciser la nature et la localisation.

## E. – Catégories de termites en cause :

La mission et son rapport sont exécutés conformément à la norme AFNOR NF P 03-201 (Février 2016) et à l'arrêté du 07 mars 2012 modifiant l'arrêté du 29 mars 2007.

La recherche de termites porte sur différentes catégories de termites :

- **Les termites souterrains**, regroupant cinq espèces identifiées en France métropolitaine (Reticulitermes flavipes, reticulitermes lucifugus, reticulitermes banyulensis, reticulitermes grassei et reticulitermes urbis) et deux espèces supplémentaires dans les DOM (Coptotermes et heterotermes),

- **Les termites de bois sec**, regroupant les kalotermes flavicolis présent surtout dans le sud de la France métropolitaine et les Cryptotermes présent principalement dans les DOM et de façon ponctuelle en métropole.

- **Les termites arboricoles**, appartiennent au genre Nasutitermes présent presque exclusivement dans les DOM.

Les principaux indices d'une infestation sont :

- Altérations dans le bois,
- Présence de termites vivants,
- Présence de galeries-tunnels (cordonnets) ou concrétions,
- Cadavres ou restes d'individus reproducteurs,
- Présence d'orifices obturés ou non.

### Rappels réglementaires :

L 133-5 du CCH : Lorsque, dans une ou plusieurs communes, des foyers de termites sont identifiés, un arrêté préfectoral, pris sur proposition ou après consultation des conseils municipaux intéressés, délimite les zones contaminées ou susceptibles de l'être à court terme. En cas de démolition totale ou partielle d'un bâtiment situé dans ces zones, les bois et matériaux contaminés sont incinérés sur place ou traités avant tout transport si leur destruction par incinération sur place est impossible. La personne qui a procédé à ces opérations en fait la déclaration en mairie.

Article L 112-17 du CCH : Les règles de construction et d'aménagement applicables aux ouvrages et locaux de toute nature quant à leur résistance aux termites et aux autres insectes xylophages sont fixées par décret en Conseil d'Etat. Ces règles peuvent être adaptées à la situation particulière de la Guadeloupe, de la Guyane, de la Martinique, de La Réunion, de Mayotte et de Saint-Martin.

## F. – Identification des bâtiments et parties du bâtiment (pièces et volumes) n'ayant pu être visités et justification :

**Néant**

## G. - Identification des ouvrages, parties d'ouvrages et éléments qui n'ont pas été examinés et justification :

Localisation	Liste des ouvrages, parties d'ouvrages	Motif
toute pièces avec plinthes bois	face arrière plinthe	Impossibilité d'investigation approfondie non destructive
toutes pièces avec parquet	sous face parquet	Impossibilité d'investigation approfondie non destructive

Nota : notre cabinet s'engage à retourner sur les lieux afin de compléter le constat aux parties d'immeubles non visités, dès lors que les dispositions permettant un contrôle des zones concernées auront été prises par le propriétaire ou son mandataire.

## H. - Constatations diverses :

Localisation	Liste des ouvrages, parties d'ouvrages	Observations et constatations diverses
Néant	-	-

*Note 1 : Les indices d'infestation des autres agents de dégradation biologique du bois sont notés de manière générale pour information du donneur d'ordre, il n'est donc pas nécessaire d'en indiquer la nature, le nombre et la localisation précise. Si le donneur d'ordre le souhaite, il fait réaliser une recherche de ces agents dont la méthodologie et les éléments sont décrits dans la norme NF-P 03-200.*

## I. - Moyens d'investigation utilisés :

La mission et son rapport sont exécutés conformément à la norme AFNOR NF P 03-201 (Février 2016), à l'article L.133-5, L.133-6, L 271-4 à 6, R133-7 et à l'arrêté du 07 mars 2012 modifiant l'arrêté du 29 mars 2007. La recherche de termites porte sur les termites souterrain, termites de bois sec ou termites arboricole et est effectuée jusqu'à 10 mètres des extérieurs de l'habitation, dans la limite de la propriété.

Moyens d'investigation :

- Examen visuel des parties visibles et accessibles.
- Sondage manuel systématique des boiseries à l'aide d'un poinçon.
- Utilisation d'un ciseau à bois en cas de constatation de dégradations.
- Utilisation d'une échelle en cas de nécessité.
- À l'extérieur une hachette est utilisée pour sonder le bois mort.

Représentant du propriétaire (accompagnateur) :

**Maître GATIMEL**

Commentaires (Ecart par rapport à la norme, ...) :

**Néant**

## J. - VISA et mentions :

*Mention 1 : Le présent rapport n'a de valeur que pour la date de la visite et est exclusivement limité à l'état relatif à la présence de termites dans le bâtiment objet de la mission.*

*Mention 2 : L'intervention n'a pas eu pour but de donner un diagnostic de la résistance mécanique des bois et matériaux.*

*Nota 2 : Dans le cas de la présence de termites, il est rappelé l'obligation de déclaration en mairie de l'infestation prévue aux articles L.133-4 et R. 133-3 du code de la construction et de l'habitation.*

*Nota 3 : Conformément à l'article L-271-6 du CCH, l'opérateur ayant réalisé cet état relatif à la présence de termites n'a aucun lien de nature à porter atteinte à son impartialité et à son indépendance ni avec le propriétaire ou son mandataire qui fait appel à lui, ni avec une entreprise pouvant réaliser des travaux sur des ouvrages pour lesquels il lui est demandé d'établir cet état.*

*Nota 4 : Le présent rapport est établi par une personne dont les compétences sont certifiées par **DEKRA Certification 3/5 avenue Garlande 92220 BAGNEUX (détail sur [www.cofrac.fr](http://www.cofrac.fr) programme n°4-4-11)***

Visite effectuée le **08/07/2019**.  
Fait à **SAINT GRATIEN**, le **15/07/2019**

Par : **CHIERE Jean Louis**

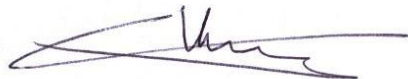

Signature du représentant :

Annexe – Plans – croquis

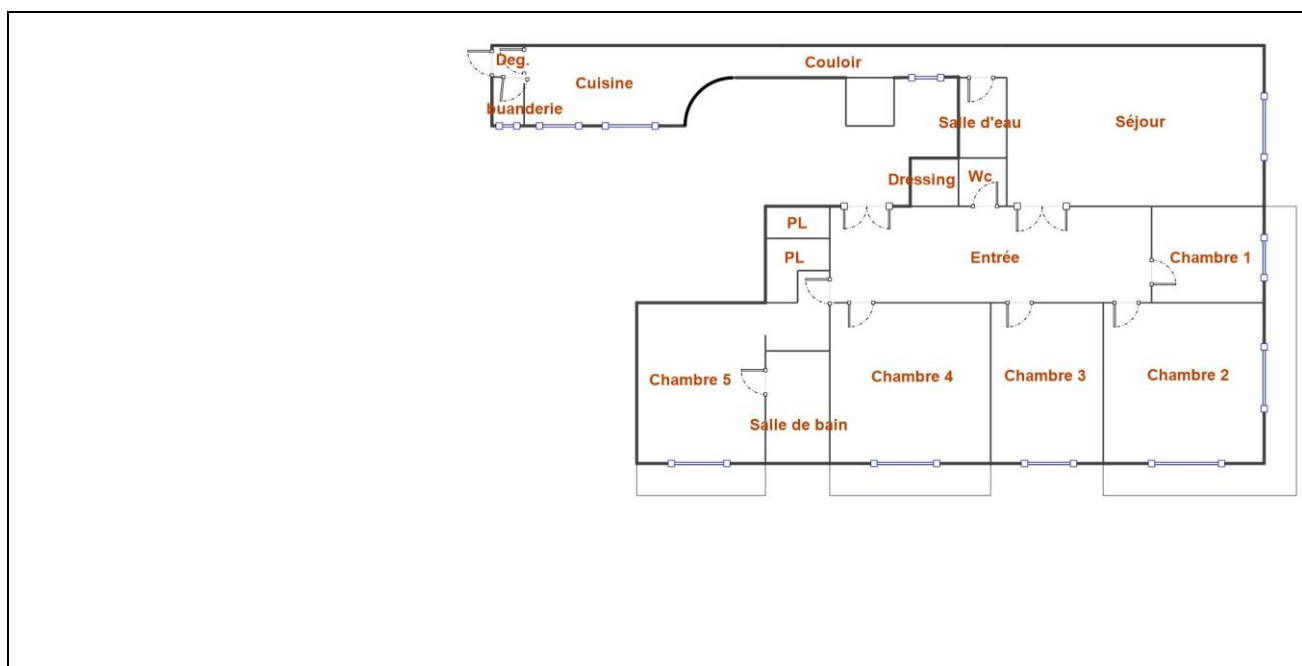

Annexe – Ordre de mission / Assurance / Attestation sur l'honneur

Aucun document n'a été mis en annexe